(明治三十九年十一月一日第三種郵便物認可)(中華郵政特准掛號認爲新聞紙類)

盛京時報

(大正十二年六月二十六日)

◎本報價目◎
每張銅幣六枚
每月現大洋八角
▲外埠連郵價目
每月現大洋九角五分
半年現大洋五圓二角
全年現大洋拾圓

告白刊資
一行五號字十五字
一日刊資一日每行
現大洋壹圓
另議長期

中日大祭禮拜休刊

陰曆……五月十三日

發行人　宮川貫作
編輯人　菊池貞二
印刷人　石原庄太郎
發行所　盛京時報社
盛京時報支社（大連）
盛京時報支社（營口）

論說

論軍閥必敗之點　(于思)

禍吾國者。官僚而外。厥爲軍閥。曹錕者。繼項城而起之軍閥也。一戰勝皖。再戰勝奉。南播閩粵。西擾滇川。殆所謂一世之雄。世罕其匹者矣。日來嗾使軍警。僱用流氓。買收議員。密遣心腹。效乃祖阿瞞逼宮故事。驅逐元首。笑罵由他笑罵。舍位我自踐之。九錫之寵。黃袍之加。指顧間事耳。然而自明眼人觀之。彼固自殺之道也。傳曰多行不義。必自斃。諺曰予不信。試拉雜論其敗徵。武力政策。在二十世紀。已成强弩之末。德帝威廉第二。以大略雄才。挾其好戰敢死之日耳曼民族。震蕩全歐。五十六閱月之餘。禍馬蹄而遭殲熖者。不知幾千萬。卒之興登一役。一敗塗地。幾無以自存。而蓋世英雄。僅以鋸木生涯。斷送無聊之歲月。媾和而後。各國限制軍備。不遺餘力。遜來海牙寢兵之陳議。墨子非攻之學說。萬口同聲。曹氏逆世界之潮流。冒天下之不韙。能乎否乎。此其必敗者一。戰爭之形式。黑鐵與碧血耳。然其致最後勝利者。輿論爲之後援。蓋輿論之發於人心。有如空氣。捫之無物。聽之無聲。而人得之則生。弗得則死。輿論之於戰爭。有不可思議之密切關係。洪憲時代。蔡松坡崛起雲南僻壤。能使兵滿天下之袁氏膽落心寒。安福專權。吳佩孚以二萬餘人。敗邊防軍二十萬衆於琉璃河畔。寡與衆敵。弱與強敵。勝負相反。非兵之力。輿論之力也。曹氏躬親其事。平心思之。今也我之專恣。與昔也洪憲安福之跋扈奚若。此其必敗者二。曩者友邦爲北庭所嚴敵。不惜貸欵輸械。結怨吾民。今鑒於南北禍結兵連。迄無寧日。倘再爲一方面之援助。不惟無以戢亂。且實以助長內亂也。知我民窮財盡。破產即在目前。債務履行。將來不知何日。以故關餘鹽餘之欵。外人覬用愆期。至國內公債之勒捐。印花之預售。搗術已窮。此次張閣坍臺。原因雖多。而各部罷工。軍警索餉。實爲重要之催命符。曹氏政府歲收。如蘇如皖如贛如鄂如豫如魯。強半或以助餉或以裁兵。或挪案。藉故截留。所恃以爲挹注者。僅京漢京奉津浦三路之半數耳。至其所轄直省。水旱兵災。頻年屢見。僉以曹錕在省長任時。黷欵營差。明目張膽。省取於縣。縣取於民。財盡民窮。所在皆是。將來最高問題之運動。功高草營之報酬。取償何所。不卜可知。此其必敗者三。(未完)

日俄交涉有感　(青)

日俄豫備交涉。據東京電訊。現經決定二十八日正午開幕。雙方代表。每日當爲兩小時之會見。此固盡人所期待。而尤爲吾所欣快不置者也。蓋俄國疆土。橫亘歐亞。地大物博。縱自革命而後。秩序頗形混亂。然其與世界經濟之關係。究竟不容蔑視。就中世界的財界恐慌之一大原因。如對德賠欵問題。頗有由改善對俄情形。而得和緩之希望。是以此番日俄交涉。結果如何。頗爲各國引頸而待。此吾所以聞訊之下。欣快無似。以其不獨善鄰已也。惟然。吾之對於日本此項外交態度。不禁倍覺欽佩。何也。按前此日俄交涉。如大連會議。長春會議。日本當局。雖固具充分的誠意。然其所由而起者。未必盡爲輿論所促成。至於此番交涉。盡屬人民竟志之先行覺悟。當局尊重民意。直是眞個國民外交。試思最近日本各界人士。如何熱心研究蘇俄眞相。如何認眞考察對俄關係。較諸徒事慷慨悲歌。主張國民外交者。孰有効果。孰得同情。可恍然矣。寄語眞誠愛國之士。國權固應恢復。民意尤當伸張。惟須先行修養相當之智識。而後講求適宜之手段。庶幾可舉國民外交之實而收美滿成功。至若非常行爲。則有害無益。吾聞日俄定期交涉之訊。不遑爲環球局勢賀。轉不禁爲東鄰羨而爲吾國悲。

總統問題與攝政之法學談

▲王用賓之談話▲黎總統來去及攝政之法理觀

記者以總統問題攝行問題。徵求民黨議員王用賓之意見。王君當發表意見云。法也者。乃一定方式。不能爲何人而變通。合則合法。否則違法。如辨黑白。無可遷就。凡一行爲之合法與否。又當徹始徹終審查之。非可掩飾全部。而截取一節以爲法也。譬若乙取甲之物。而與丙成適法之交易行爲。豈能免刑法上之竊盜罪乎。是故黎之去位。苟不合法。繼黎而來者。無論如何依據條文。亦必不法。以總統之一去一來。本一問題也。一問題決無前提非法結論合法者。查總統之人的更替。在國法上有四種。(一)曰。依約法第十九條十一項彈劾去職。黎氏有案。議決有一定的人數。今黎之去。不合於此。(二)曰。依總統選舉法第五條。因缺位而生繼任問題。今黎之去亦不合此。(三)曰。依同法第六條任滿解職法。所謂應於任滿解職者。即任滿不得不解職。任不滿亦不得解職也。任不滿而解職。便是辭職。故按本條立法之精神。黎之向國會辭職。與國會之接受辭職書。皆違憲也。何則。任不滿而得辭職。是以時時可逼總統辭職。致國人長亂助奸。莫此爲甚。惟黎繼袁爲第一任總統。其任期滿否。誠非經過憲法會議解釋。同法第五條之所謂任期二字者。其涵義果若何。恐無人敢武斷也。若與衆議員任期一加比照。則三年之任。始於民二十月十日。五年之任。始於民二四月八日。應該衆議員任滿。而總統任期尚二年有半。今謂三年之任未滿。而五年之任已滿。在數理上顚倒錯亂。極不可通。必曰。同是任期。同一機關。而議員自解釋其任期徒寬。解釋總統任期徒嚴。如予淺學。不知其故。(四)曰。依同法第五條第二項。因故不能執行職務時。而生代理或攝政問題。玆當注意者。因故之故何說。予意此故字。純指其本身上自然之故障而言。其別於缺位者。死與未死也。今黎之去。明明爲暴逼迫。不得不移地行使職權。若認暴力逼迫。爲法文之所謂故。是立法者。有意奬勵叛逆。開導攘奪。豈有此種。黎既非因故不能執行職務而去。(未完)

英美最近與魯爾問題　(續)

德國竟至破產。則對美國之農品輸出。打擊實大。(丁)選舉競爭太烈。明年恰是美國改選總統之年。今美國對於歐洲。既有以上三種關係。(甲乙丙三種)又加以資本家汲汲對德投資者向來大有其人。使哈定氏終不過問魯爾問題。則必大失此派人士之心。亦難保下屆總統必不落選。由以上兩方面觀之。由於過去現在將來的原因。使美人暫時不得過問魯爾問題者如彼。而由於經濟上及政治上原因。使美人終不得不過問魯爾問題者如此。究竟美人干涉魯爾問題。將在何時美人之干涉歐洲。必在歐洲有可以解決紛糾之時。換言之。即英人有調停誠意。而德法亦各有悔禍之決心也。此次美人之不過問魯爾問題。其初純由於與英人互相觀望。繼而英人意稍活動。而德法又復相持。記者再反覆申言。日此次魯爾問題。苟德人不先提議。則法國必不讓步。苟德法不表示可以商量。則英國決不以全力調停。苟此三者。有一不具。(德法商量與英人調停)則美人終不過問。讀者姑拭目俟之。以試臆測之驗否。

羅案公開審理記

▲羅文幹之侃侃陳述
▲律師二小時之雄辯
▲檢察官之錯引條文
▲辯論業已宣告終結

昨日上午十時地方審判廳公開審理羅文幹黃體濂詐財僞造文書一案。舉國注目。先期要求旁聽者甚多。祇以地方廳最大法庭。至多不過容納二百人。故後至而被拒者。聞有數百人。昨晨七時前後即有人到廳守候旁聽。九時三十分座位已滿。法庭內臨時裝置電扇四架。藉以散解著熱。且備茶水。以供辯護人被告人解渴之需。用意尙覺周到。羅文幹在押八閱月。神色尙佳。侃侃陳述。歷一小時。時撫其頦下短鬚。頗有得意之色。審判長審問亦極簡單。大約前此所開之調查庭。大體業已訊問終了。昨日不過爲一種形式耳。辯護人劉崇佑之雄辯。幾及二小時之久。首先攻擊聲請再議之違法。步步引據條文。處處針鋒銳利。聞者稱快。次及該案內容。痛駁檢察廳起訴文。幾無完膚。最後謂檢察官如能將其意見書逐一駁難。願爲詳細之答辯。顯係表示挑戰之態度。全場成期待檢察官爲相當之應戰。則昨日之法庭上。當極有趣味。不料檢察官起立論告。(未完)

點將小說　半杯茶　(續)　(樂天)

方喧嘩間。忽女郎自人叢中來。手執鮮花兩簇。以授二人曰。祝兄佳偶。永永如此花之鮮艷。新郎新婦。黯顯之餘。咸鞠躬以致謝意。來賓中有悉其前情者。無不尊敬女郎。以爲鍾情如彼。而今以瀟灑風流出之。殊出人意料之外也。酒熱燈紅。與高采烈。來賓歡呼暢飲。無不興致淋漓。忽聞綢幛中。大聲驚呼曰。新娘倒地矣。新娘死矣。是何故也。諸客聞之。無不相顧錯愕。趨視幛中。則新娘倒地。面色如生。而氣已絕矣。新郎至此。亦覺惘然神喪。無可如何。一場好夢。變作一場慘劇。賓客掃興俱散。陳翁亦十分懊悔不止。陳郎自遭兩次之劇變。覺幻海茫茫。殊乏生人之樂趣。對於女郎。既已負情。更難承其靑眼。平生對於空王一事。雖不甚信。然借此以避塵世煩囂。亦殊得也。陳翁不久。即以老病而亡。陳郎收拾行裝。方欲行賈寶玉故事。忽郵遞一函至。急拆而閱之。函云。玉鏡臺虛宿世緣。靑衫紅袖枉相憐。情天欲倩媧皇補。恨海空勞帝女塡。往事綠鬱休絮語。今翻衰草作振眠。前因後果君休問。惆悵常初未解禪。玉蟾絕筆。陳郎再四誦讀。一縷傷心之淚。不覺奪眶而出之曰。女之死。非因我。死而云何。我誠百死而莫贖其身也。然往事一語。殊足啓人疑竇。豈新婦之死。與女郎有所關係乎。因召老媼而問之曰。新娘到此後。曾有人進飲食否。老媼曰。新娘自禮畢入幔。並未進有飲食。惟一美貌女郎。手持碧玻璃盞。中有赤茶半杯。笑謂新娘曰。姊姊試飲此杯中茶。殊足以解渴消悶也。新婦以女娘情意殷殷。即受而飲之。陳郎聽畢。即往探白第。見門可羅雀。人跡杳。然怪而問諸鄰右。鄰人咸謂女娘於前三日。忽暴疾卒。老夫婦哭之慟。即舉柩回原籍去矣。開閏中小婢洩言。女郎日記中。有與陳郎絕婚一段。傷心慘怛。不忍卒讀。既而懺悔餘生。頗有長齋繡佛奉養二老之意。至謀死新婦。係一時憤妬所致。故歸後連呼荷荷。生不如死。即行自盡云。(完)

日本報紙發達史　(一三八)

日本　小野秀雄著　編輯部譯

第三節　地方。

歐洲戰後。地方新聞。異常進步。如福岡日日及新愛知。發行部數。實及廿萬之多。如東京第二流以下之新聞。適不相及。地方第二流以下新聞之大半。雖受政黨及其他特別保護機關之保護。尙有獨立經營。發行部數至五萬以上者。關於地方新聞發達之理由。論者或謂福岡日日新愛知河北小樽各新聞之發達。由於該諸新聞介在東京大阪大新聞勢力範圍以外。亦不失爲有力理由。至其最大理由。則因該諸新聞在地方文化中心點之故。接近大都地方之新聞。所以常被大都新聞壓倒。不但資本不足而已。實因該地方文化。爲大都會文化所吸收。隔絕大都會地方。自成一地方固有的文化。發生於此間之新聞。自然有相當之發達。在福岡之福岡日日。在札幌之北海泰晤士及小樽新聞。在仙臺之河北新報。在臺北之臺灣日日。在京城之京城日報。在大連之滿洲日日等。均皆此類。然伴通信交通機關發達。地方文化。漸次趨向中央文化。大都新聞之地方政策。遂利用之以漸次破壞地方特殊文化。大阪每日。曾創立九州每日新聞。當其風靡九州之計。福岡日日。急謀發行夕刊。以爲對抗之計。最近大阪每日創立關門支局。不遠即當發行特殊新聞於九州及滿鮮地方。前途尤堪注目。東京朝日。久已計劃創立支局於盛岡。以開拓新生命於奧羽及北海道地方。九州並北海道地方文化。幾乎中央化。大阪每日東京朝日。幾何研究地方文化乎。兩社計劃之成敗。頗堪注目。

地方新聞紙面之發達。最形顯著者。頁數六頁或八頁。決不爲少。使用輪轉機之社。今約及九十。新聞記事。不必劣於大都新聞。然而地方新聞之中央文化的色彩。近來頗形濃厚。果是地方新聞對於中央新聞之對抗競爭。抑亦地方文化之中央化乎。遽未可知。尤堪研究。

地方新聞之勢力比較。甚爲困難。著者未曾實際調查。玆姑基于世評。列舉地方第一流新聞名稱如式。

北海道(北海泰晤士。小樽新聞)
仙臺市(河北新報)名古屋市(新愛知新聞。名古屋新聞)
神戶市(神戶新聞。神戶又新日報)岡山市(山陽新報。中國民報)
福岡市(福岡日日。九州日報)
熊本市(九州日日新聞)
臺灣(臺灣日日。臺南日報臺灣新聞)
朝鮮(京城日報。朝鮮新聞)
大連(遼東新報。滿洲日日)

第二流新聞如左。

北海道(函館新聞)盛岡市(岩手日報)秋田市(秋田魁新報)宇都宮市(下野新聞)水戶市(茨新聞)新瀉市(新瀉每日新瀉新聞)長岡市(北越新報)長野市(信濃每日新聞長野新聞)津市(伊勢新聞)金澤市(北國新聞)北陸每日新聞)富山市(富山日報。北陸泰晤士)松江市(松陽新報)廣島市(藝備日日廣島中國新聞)熊本市(九州新聞)鹿兒島市(鹿兒島新聞)大分市(豐州新報)

上述第一流新聞之現勢如何。北海道一圓。爲兩報所風靡。北海泰晤士發行部數。今約及十萬。原屬政友會系。小樽新聞。原屬非政友會系。與泰晤士常爲激烈之競爭。

河北新報。在東北以北之地方新聞。以該報爲巨擘。如仙臺日日東華日日岩手日報福岡民報等。均皆步其後塵而已。社長一力健治郎。實爲新聞界之異彩。其記者亦爲世間所信仰。仙臺市二萬戶中。購讀河北新報者。實及一萬五千戶。決非偶然。至於政黨關係。則爲中立。但稍近於憲政會系。政友會最近發行「新東北」與之對抗。該報將來能否壓河北新報之壘。頗爲可疑。

新愛知與名古屋新聞。新愛知屬政友會系。社長爲大島慶次郎。設支局於各地。除本報以外所經營之報紙八社。發行地方版及附錄。名古屋新聞。雖與新愛知競爭。未若新愛知之勢力。屬憲政會系。社長爲小山松壽。設支局於各地。

廣告

●青島　上海行
▲榊丸(滿鐵航路船)　六月廿七日正午
▲長平丸　七月廿一日正午

●天津行
▲天潮丸　六月廿六日後三時

●營口行
▲濟通丸　六月廿六日後三時

●安東行
▲天潮丸　七月一日後三時
▲濟通丸　六月廿一日後七時

●龍口行(往復共旅)(順寄港)
▲龍平丸　六月廿八日午後六時

●大阪神戶行
▲長順丸

大連汽船株式會社　電話(代表)四一八五番

專屬荷客取扱店　⊞丸二商會　電話四二六四番五八八八番

新委城廠分館
本報城廠分館委任馮洪麟爲經理由六月二十六號起另行開辦恐該處未盡週知特此佈告

新委青岡分館
本報青岡縣分館委任榮啓爲經理業於日前開辦仰青邑各界如有訂閱本報刊登廣告者希與榮經理接洽可也此佈

改委錦州分館
本報錦州分館經理楊樹藩自請辭職遺席由六月一日起本社改委馬潤芝爲經理仰錦邑各界如有訂閱報章刊登廣告祈向新任馬經理接洽可也此佈

新委通遼縣分館
本社刻將通遼分館曹經理撤銷由六月十二號起另委呂滌芳君爲通遼分館經理兼遼源分館兩縣本報事務恐該兩邑未盡週知特此佈告
本報營業部啓

開通分館啓事
逕啓者本分館爲擴充報紙銷路起見特於六月二十五日在太平川站設立代派所一處委郭子藩先生爲經理各界諸君如有訂閱本報及刊登廣告者請逕向郭君洽可也
盛京時報開通分館主任朱甲三啓

由六月廿二日起
晝夜二回開演
營利度外之特別興業
東洋特來沙卡斯團(曲馬)一行
種目之重者
空中美少年廻轉術乘脫囉布曲女少
琴美之戲法乘自轉車曲能乘兩匹馬
術天下一品少女渡鐵線少女登綱倍
利美利大運動
請勿失觀大飛行術入場料金票一元
五角小人學生半額
開演地址中央廣場
村上演藝部

山西會館啓事
逕啓者查奉本館章程應於每年夏歷五月十三日特開同鄉全體大會恭祀關聖並報告會務暨一年度入精算現因種種意外糾葛礙難實行玆定於改期六月廿四日照章舉辦恐未週知特此聲明
會長王翰臣

成泰益聲明脫離關繫
奉天省城大西關泰元成麵莊原係哈爾濱成泰益分設之支店近因營業不振不願進行爰將該號所有之貨物鋪墊存欠担保等事於本年陰歷四月二十四日同衆如數兌與原執事人王協中名下完全管業而泰元成字號亦即同日取銷所有該號從前一切存欠及担保等事並聲明盡歸王協中担任猶理於成泰益即行脫離關繫恐未週知特此聲明

鼓樓北　新開　南貨鋪
鼎香村減價贈彩
謹啓者本號向在北京上海設立有年玆特設分號於奉天省城鼓樓北聘優等技師精製蘇杭細點南北果品四時禮物各種燻魚醬肉自運官燕銀耳火腿紹酒腐乳醬菜各國洋酒山珍海味罐頭食物雨前龍井珠蘭香片等名茶華洋雜貨化粧用品一概俱全已於陰歷四月十三日開張除各貨大減價外並附彩三千張如承惠顧在貳元以上者贈彩票一張四元以上者兩張餘類推張張得彩彩彩贈物玆將彩票張數及贈品一一列左
頭彩壹張獨得加大紹酒二壜　貳彩貳張各得金華火腿一隻放樣紹酒一壜　三彩四張各得上上龍井茶二斤杏仁餅干二罐　四彩六張各得上海玫瑰露四瓶　五彩二十五張各得美國棕欖香皂二塊　六彩一百五十張各得廣東牙刷一支花洋紗巾一條　七彩一千張各得蛋黃餅干一筒　八彩一千八百十二張各得新式扇子一把
上列之彩均在二元以上惟二元以內無彩一律九扣以紀信實荷蒙賜顧不勝歡迎之至
本號　鼎香村謹啓

恭頌陸軍第四旅五十三團二營營長穆君相武暨全營官兵之德政
駐與城縣西沙河所鎭奉軍第四旅五十三團二營營長穆相武君客歲夏間來涖斯土整軍經武著者勤勞平情處事商民有口皆碑執法如山城匪聞風斂迹地方安堵軍紀嚴明登報紙揄揚自是公道尙在余居所賊南關六月四號失愼火起是日南風大作烈焰死空勢等燎原不可收拾穆公聞警即率全營兵士冒險撲救軍士爭先恐後不避爛額焦頭是以當即撲滅僅燒柴垛一堆若非穆君機警敏速助左右前後居民數十家幾同楚人一炬盡成焦土矣失去年南關閻姓家火勢甚危險亦賴穆君派隊撲滅是穆君不特治軍有方尤能愛民備至也余恩感無地特登報端敬鳴謝忱
沙後所陳從周謹啓

安達站信託公司廣告
查本公司現屆結算年度業已通函諸大股東於六月廿日起仰即携帶股票(或原領收據)來本公司提取紅利倘道遠不便親來即乞將股票掛號郵寄本公司並祈明示住址以便匯時將股票璧還恐通函不週用再廣告

洋灰大減價
代理山東國旗牌洋灰(セメント)南北滿及芝罘一手販賣總批發處帝國洋灰(セメント)販賣店
其他各種洋灰(セメント)及建築材料俱全
大連市越後町四六番地上海銀行西鄰
永盛長木廠　(長)電話六六三七番

外埠代理處
奉天小西邊門外　保安堡裕民洋灰瓦工廠　(長)電話二二八番
奉天城裡四平街　同增福大藥莊　(中)電話一六九一番
奉天日本火車站　狩野公司　(日)(長)電話一七一番
鐵嶺城裏東街　美孚洋行　(中)
開原驛　美孚洋行　(日)(長)電話三四三番
四平街驛　太古洋行　(日)(長)電話三三番
長春城裏北大街　美孚洋行　(中)(日)(長)電話三五七番
哈爾濱道外南大街仁義巷內　太古糖局　(中)電話三六五番

頂好電燈炮子
大連市丹波町一號地
英國通用電器公司
奉天鐘錶把衚衕
惠昌洋行經理

G.E.C.　DAIREN

德國法國
日本新到
六百零六
藥種貿易
松尾大正堂藥房
奉天浪速通二十三番地
電話日本六八一　振替日大連二〇七五
支店十間房馬路南

地點大西關高等審判廳斜對過
內外兩科
產婦科
花柳科
普生醫院
中國電話一三五三號　日電話一五四四番
本院長曾充南滿病院女醫士歷有七年
住院隨意　院長女醫　旦美千與

生乳良藥
人造乳
官准立案請嚴防假冒
每瓶現大洋壹圓由郵局匯欵購買加郵費三角
奉天西華門街　分號小西關街
永年西藥房發行
各埠藥房均有經售
此係下奶藥　名日人造乳　連服兩瓶後　母子不愁乳

開張廣告
敝舖阿格威弗會社由本月廿六日在日本站浪速通廿二番地新設一支店一般紳商婦人淑女小兒需用之一切新型流行品服裝並一切附屬品爲應酬諸顧客起見故特聘技藝優良露西亞洋服裁縫師特別廉售如蒙惠顧有欲定購者無不應酬特此登報佈告
浪速通二十二番地
阿格威弗支店謹白

洋灰地磚、洋灰瓦、洋灰管、
奉天窯業會社代理店　石井洋行
注意製造會社…代理店價値一樣

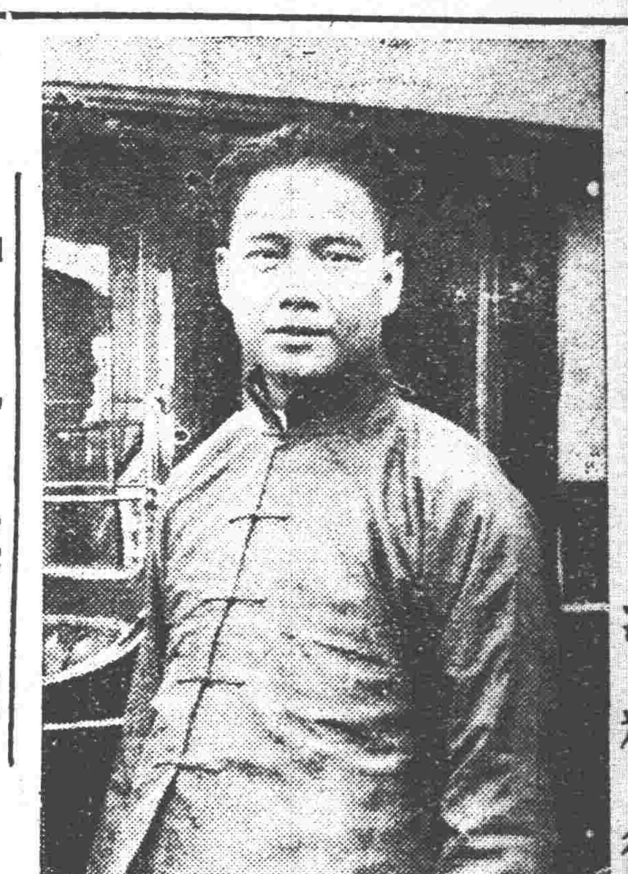

負重任涖滬之汪精衛

中外要電

汪精衛涖滬之任務（廿四日發上海專電）

係爲在粵開國會事宜

汪兆銘昨日來滬外傳該氏此行係爲國會在粵東開會事宜聞葉夏聲不久即當南下頗爲一般人士所注目

保曹擬開時局會議（廿四日發北京專電）

外間傳說曹錕擬召集北方各省有力者于二十六日開準備會議旋于二十九日開正式會議討論解決時局辦法

兩派議員之決議案（廿三日發北京專電）

直隸派及中立派議員昨晚集會決議左列各項　其如民黨及擁黎兩派議員之不同意何

一、關于公民團包圍議院事件查辦軍警當局
二、議長于二星期內召開總統選舉預備會
三、勸告在津議員回京
四、憲法會議每星期開會五次且寬迨于八月十五日以前完成憲法
五、八月十五日午前選舉總統午後發佈憲法

滬商臨時大會決議（廿四日發上海專電）

否認一切非法行動　由國民自謀建設

本埠總商會于昨日午後開臨時大會協議對付時局方策席上決議如左

一、否認高凌霨等之非法攝政並宣佈曹錕無總統候補者之資格
二、通電全國軍民長官使其維持地方秩序保護外人並告大局問題須由民意解決
三、國會議員不能代表民意所有一切行動概作無効
四、組織民治委員會討論各種建設問題之進行辦法

旋即拍發下列三項通電

▲致全國民之通電　此次京津事件實爲民國未曾有之惡例曹錕高淩霨等應科以擾亂罪受政治上的制裁其僭竊政權及自本月十四日以後所有一切對內對外行爲國民萬不承認各地軍民長官須維持各該地域治安各種問題須由全國國民共同解決云云

▲致參衆兩院之通電　瀆職議員之行動基于本會決議今後概作無効云云

▲致全國軍民長官之通電　曹錕高淩霨等之行動實爲共和以來始有之惡例絕無代表國家之資格各長官今後對于各種建

設事項須與國民共圖解決現値政府中斷之時地方秩序如何維持關係至爲重大務須竭力保境安民以免中外人士投入漩渦中並使國民從容圖謀建設云云

工黨提倡徹底革命（廿四日發上海專電）

本埠救國勞工同盟會及其他各勞働團体本日發出通電攻擊曹吳脅迫國家嗾使兵士慘斃工人行爲提倡國民一致實行徹底革命並發表左列各項主張

一、顚覆北京政府除滅北洋軍閥
二、廣募民欵懸賞捕殺曹錕吳佩孚馮玉祥等
三、電請北京公使團截留關餘鹽餘決不給與北京政府否則採取國際的報復手段
四、勸告國會議員離京否則出以非常手段懲罰
五、全國各界實行罷公並以拒絕納稅等手段裦滅北洋軍閥勢力各地組織平民軍隊由孫大元帥指揮討伐國賊

各國對華重要方針（廿一日發倫敦來電）

每日電報新聞社外交訪員探悉歐美日各國政府對於保護各國在中國之僑民一事現依照英國所提議若手編定最關緊要之要求條件以備向北京政府提出據訪員推測其要求之各項即係關于警察財政行政或涉及軍務上各辦法

英美仲裁條約延期（二十三日發華盛頓來電）

美國務卿修斯氏與駐美英大使歐克蘭基得斯氏現將一千九百零八年英美仲裁條約期限延長五年協定案署名

勞俄決定對瑞斷絕（二十二日發莫斯科來電）

關于瓦洛夫斯基氏事件瑞士國對于勞俄國頗持敵對態度是以全俄中央執行委員會及人民委員會已於二十日決定與該國斷絕政治上及經濟上的關係

魯爾地方食糧問題（廿一日發巴黎來電）

據都塞爾夫消息意森波濟道爾孟等處居民仍可得尋常之食物查六月十九日輸入魯爾區域之食物計有三百七十八車德國報社所稱絕糧之消息純係失實

莫氏捐獨立運動費（廿五日發東京專電）

印度富豪莫爾得阿爾氏現爲援助印度獨立運動提出金六百萬圓云

日俄交涉定期開幕（廿三日發東京專電）

川上公使本日午後在精養軒初次會見越飛氏之結果日俄預備交涉定于二十八日正午在該處開幕每日爲兩小時之會見

俄京觀測日俄將來（二十三日發莫斯科來電）

此間一般觀測以爲日本不久即當正式承認勞農俄國

商工黨舉行成立式（廿四日發東京專電）

武藤山治氏爲組織商工黨而首倡發起之實業同志會於本日舉行關東本部成立式迄於今日加入該會之實業團體爲數已達一百四十九處會員約計三千名

孫傳芳抵天津

（天津二十四日專電）孫傳芳經由洛陽保定各地于昨夜十一時來天津直入法界私邸

關東長官回任

（東京二十五日專電）伊集院關東長官帶同該廳高尾外事部長已于今早九時半由東京驛啓程回任

印總督繼任人

（倫敦二十一日來電）據各報載稱英國政府現擬請杜文策公爵繼瑞亭之任爲印度總督並以詹伯蘭爲殖民大臣

阿女子之行踪

（東京二十五日專電）萬國婦人和平協會會長阿達木斯女史于二十二日夜行抵東京寓於帝國旅館

水平社組黨說

（東京二十五日專電）水平社現有組織政黨與憲政會携手之說

時事要聞

大選進行中之各方要訊

▲三十政團議決九案

在京三十政團於廿一日開協商會後。二十二晚繼續開會時。又加入壬戌俱樂部漢南寄廬等五政團。由藍公武王法岐潘大道雷殷馬驤牟琳等先後發表意見後。分出共通之點與協商之點。關於共通之點。全場無甚異議。關於協商之點。經詳爲磋商後。亦均表贊同。其所決定之具體辦法。共九項。其內容如下。(一)各團勸告各團同人一致維持憲法會議。(二)憲法會議不得變更議事日程。(三)由議長商同軍警當局絕對禁止此後再有機械式之公民團發生。(四)製憲經費本憲法會議規定之一種法律費。應由議長負責如期發給。(五)由兩院分別提案查辦此次鬧事之軍警當局。(六)決定選舉總統與公布憲法同日行之。其日期定八月十五日。(七)關於公布憲法之日期決定由議長於下星期二憲法會議時。用諮詢方式行之。(八)關於選舉總統日期之決定。應於近兩星期內由議長開一總統選舉預備會定之。(九)離京赴津之同人。應設法勸告。推牟琳金兆棪張益芳潘大道四人於星期日赴津挽勸。

▲政團會議另有三條

三十政團決議九條之外。尚有多條未便盡情發表者。(一)爲吳景濂聲明總統選票。保證每張三千元以上。決非僅五百元節敬而已。大旨如此。(二)爲萬一議憲無進步而本人雖無提議變更議事日程之事。若他人有此提議。本人未便禁止。仍付大衆表決。(三)最高派對八月十五開總統選舉會。認爲太慢。要求吳氏提前二十天。於七月二十六日舉行。吳已默許。請現在京後自由辦法。請勿說明。此爲二十二日各政團決議後之吳宅會議決定。

另一報告協商會。議決選舉總統與公布憲法。指定於八月十五日同日舉行。但此項日期。尚須由議長在大會諮詢。方能完全決定。故公布憲法之日期。定於下星期二憲法會議。諮詢大衆。選舉總統之日期。定期開總統選舉預備會定之。頃據議會方面多數主張七月二十六日兩院開合會。選舉總統。並擬八月一日。上午公布憲法。下午大總統就職。萬一七月二十六日。趕辦不及。至遲亦不得過八月一日云

▲七萬五千之制憲費

前三十五政團之會議。有吳景濂保證制憲經費如期發放之一條。此事張月笙爲見好議員起見。亦極力奔走。聞前日張氏業經由某銀行借得小欵一筆。計七萬五千元。此欵借時。指定爲制憲費。不作他用。日內即可全數撥付云

中山任命蘇皖贛湘鎭吏

廣州通信云。據帥府消息。中山現以北京政變。中國全部改造之機已動。急應趁此時機。對於長江下遊省區。派人主持。據查已內定。(一)以李烈鈞爲江西總司令兼省長。(二)以譚延闓爲湖南總司令兼省長。(三)以鈕永建爲江蘇總司令兼省長。(四)以柏文蔚爲安徽總司令兼省長。此項命令。日間即可公布。至其餘川鄂滇黔之主持人物。現在商議之中云。

攝政內閣發表三命令

攝政內閣。于廿三開始發布命令。是爲無政府經旬後之第一次開市大吉。惟攝政之下。各部總長簽名者。祇有四位。未免稍覺衰颯。茲將其令文三道。照錄如下。大總統令。任命高培楓爲江西潯陽道道尹此令。交通部呈請任命孫謀爲技正應照准此令。郭興達給予一等大綬嘉禾章此令。(大總統印)。(國務院攝行)。外交總長(闕)內務總長高凌霨。財政總長(闕)海軍總長李鼎新。司法總長程克。教育總長(闕)農商總長(闕)。交通總長吳毓麟。又開攝政會議後。由內高報告顧少川已決定下星期一(二十五日)就職。並議決今日起。照常下令。以免政務阻滯。其手續格式昨已列報。昨日第一道令。爲臨城匪案。准山東督軍田中玉呈請免兗州鎭守使何鋒鉦職。聽候查辦。調曹州鎭守使張培榮爲兗州鎭守使。此外如簡任高培楓爲潯陽道尹等。自經此番開始下令後。一切要政。尚不至十分停滯。亦維持現局之辦法也。

議員赴津赴滬之人數

連日經唐少川章太炎及滬上議員之苦勸。與吳稚暉之面勸。因而準備出京之議員。其總數當不在三百七十人之多。而前一日出京赴津者已有杭辛齋田桐凌鉞等二十餘人。其準備於昨日由津赴滬者。則有褚輔成彭養光等六十餘人。並聞今後連日俱有準備出京。結局恐憲法會議無論如何。決開不成。此蓋吳大頭運用手腕。欲將憲法會議臨時變作大選會之反觸云。

外團協議警備鐵路方針

▲僅認廢督爲必要▲尚未決定具體方針

列國自臨城劫車案出後。初有主張鐵路共管者。繼恐此舉必引起我國大多數人之反感。遂有要求我國特設鐵路警備隊。由外人指揮之議。此議發自英國。旬日前駐京英使。已接到本國政府訓令。飭其速與關係各國公使交涉。現據消息。關於此事。日前外交團會議。業已決定組織鐵路警備隊委員會。以英美法義日比和七國公使爲委員。該委員會於十五日曾開會一次。討論（將來之中國鐵路警備問題。）當日委員之意見。計分兩項。（一）中國今日須以中國完全秩序之維持。爲先決問題。故宜先從此問題若手審議。（二）以秩序維持問題。乃中國改革之根本問題。非可期諸一朝一夕。故爲目前便宜之措置。不可不以交通問題。即鐵路警備問題。爲先決問題。當時會提出採用外國人爲顧問之案。因先就第二項協議。但採用外國人顧問之事。恐中國人不能有好感情。且鐵路警備實際上僅監督重要鐵路。已非易易。此種議論。頗爲有力。故結局只認督軍制度爲紊亂中國政局者之一事。彼此意見歸於一致。其餘並未有所決定云。

議員行動已受監視說

前日（二十三）河南護法議員侯海濤携帝由西站出京。到站時。有巡警數名。上前阻擋。據稱中樞無主。大選在卽。請貴議員暫緩幾日出京。俟選出新總統後。再走云云。詎知侯某係不出席之護法議員。及盤詰其底細。相視而笑。始放之行。該處復侯寓太平湖京家花園一帶。多議員所居。當是岡警報區。疑爲議員出京。而致有車站留行之舉。據此以觀。近日議員行動。已隱然有所監視。徵諸吳王密電。所謂應請我帥間接授意京中軍警各機關。隨時監視各議員。無論如何。不得令一員他行云云。頗有線索可尋也。

浙籍國會議員通告退出議會電

憶自法統重光。黎元洪執行大總統職務後。雖任期有待解釋。而按之現在地位。當然爲一國之元首。乃自內閣總辭職後。軍警以索餉爲名。包圍公府及黎宅。同時有號稱公民者數百人。隨聲附和。肆行騷擾。以致秩序紊亂。黎總統出走。倒行逆施。騰笑萬邦。京師軍警林立。何以坐視不理。例以趙盾弑君之罪。百喙難辭且惡例一開。將來相率效尤。何以立國。同人等承父老付託之重。目覩此項劇變。不敢緘默。對於軍警當局。業經提出查辦案。萬一不獲多數通過。我浙籍同人。即日退出議會。此後。一切議案及選舉問題。概不負責。特電奉聞。諸希亮察。浙籍國會議員號。

天津議員會議之補誌

▲議員到者百六十餘人▲黎元洪氏訴苦之報告▲褚輔成大唱國會遷滬論▲焦易堂代表民黨之宣言

據某社天津特派員通信云。前二十日。在津兩院議員。在法界某宅召集談話會。討論時局問題緊急應付之方法。到會議員計有一百六十餘人。衆推褚輔成爲臨時主席。褚君就席報告今日開會宗旨後。並報告事前已請大總統黎元洪出席報告被迫出京之情形。黎氏乃從別室入就席報告。其出走之經過。與通電通函所述略同。惟加以瀕經危險。自分爲國犧牲。今既倖在人間。爲國爭存。斷無反顧之理。等語。繼經所謂國務總理之李根源報告。此後政府行動。唯國會合法之決議是從云云。黃陂退席。褚輔成爲進一步之主張。主張國會遷滬。繼焦易堂發言。謂同人或恐民八之爭。不啻閣下。則鄙人敢代表民黨全體發言。以前在京民八之爭。實係政治手段之一種。蓋恐國會被人強奸。留爲補救方法之餘地。今形勢瞭然。當時目標既已消滅。民八之爭。直亦不成問題。請同人放心。又某君報告。非直系之實力派態度。對國會均願援助。繼郭同彭漢遺高仲和等繼續發言。旋決定各種辦法如下。（一）由在津同人。致函憲法會議議長吳景濂。表示國會在未覓定可以自由行使職權以前。憲法會議暫停開會。（二）推定田桐與某君二人赴滬。籌備國會開會地點。（三）發表對內對外宣言。聲述國會移地開會之理由。（四）招待同人出京。散會已一時云。

又據某社報告。政系藉此潮以黎元洪爲傀儡。肆行其破壞大局之慣技。除在天津租界若干進行外。並派王某彭某金某來京幫同政系之楊某等。設法破壞國會。其手段在每次發不出席費。其機關設在六國飯店五十號房內。其欵本爲四萬元。由黎元洪方面自津郵匯來京。交王某等收。以資辦理收買議員等事。詎王金彭三人。僅發少數。下餘者三人朋分。其餘一萬元。因同時承辦此事者另有十人。每人分一千元。但該十人探得王某等三人分去三萬。而十人僅分一萬。憤憤不平。已群向金王彭等三人。嚴重交涉。要求均攤。雙方已大起其鬨。尚未了結。不過黎元洪出此昧心錢。僅供少數人之揮霍。殊覺不值云。

某要人之時局談（續）

▲黃陂威信失墜之原因▲軍警索餉之眞相▲風潮中之曹馮態度▲此後一切將悉聽法律解決

但急於攀附者。雖有熱烈之表示。而仲珊則已有所聲明。謂假若有運用非法手腕。而陷本身於不法之地位者。則必以仇敵視之。故關於將來選舉問題。不唯可保仲珊本人不致運用非法之手腕。即攀附者亦不致運用非常之手腕。誠屬可無慮也。（問）聞有人擬謂馮檢閱使運用非常手腕。以玉成仲珊之選舉者。然否。（答）此則可爲無稽之談。吾兩日前曾遇馮使於某處。馮曾語吾。謂一部分急進者之所爲。彼實不能贊同。且謂彼已設法勸告。務令將來一切事均納於法軌之中。以免再種將來擾亂之原因。故其態度。實無可非議者。（未完）

徐季龍表明態度之談話

自北京事變發生。滬上各團體均有重要表示。救國聯合會主席委員徐季龍。亦有國民救國大會之發起。惟因發出鹽電。引起糾紛。東南社記者特往訪之。記其問答如下。（問）國民救國大會是否執事一人發起。（答）係本月十三日救國聯合會特別會。由周霽光君提議。又十四日特別會。由周霽光鈕惕生蕭繼冰諸君提議。表決全體贊成。十七日開預備會。十八日（端午節）開大會。並力言端午節之適宜。及救國不宜遲緩。表決大多數贊成。（問）國民大會已於本月三日有人發起。何以又發起。（答）國民大會並無法律規定。祇許招集一次。不許招集兩次。祇許某某團體發起。不許其他團體發起之限制。又此次本會擬發起之國民救國大會。係因國無政府。大局危急。其發起之原因實大不相同。（問）預備會討論議案。有人謂執事不容納他人意見。（答）並非不容納。因會場公議。臨時提議須有五人附議。始能成立。當時提議國民救亡大會或其他名稱者。均不成立。幸提議將國民救國大會組織大綱原案第三條但書刪去者。（未完）

褚輔成等反對洛吳號電

各省區軍民長官。各法團。各報館均鑒。頃據北京交通機關。傳出確訊。直隸省長王承斌。致吳毓麟高凌霨王毓芝等篠電一件。文曰。頃接吳巡閱使號電開。頃致大帥一電文曰。『原文見本報特訊』。特此奉聞。請即就近催促進行。是爲深盼等因。當此千鈞一髮之時。亟應由兩院議員依法速辦大選。以維國本。至憲法不許成立。更有把握。敬請諸兄。就近設法。妥速進行。庶大選早日觀成。藉以消除反側。至爲盼禱。王承斌箇等因。查此次暴迫元首。主使有人。司馬之心。路人皆見。茲閱前電。益駭聽聞。夫人民自由。載在約法。議員保障。世界通詮。乃竟欲授意軍警。監視行動。甘犯脅迫。毫無顧忌。將來或藉公民之名。或假保衛之義。包圍議會。強架議員。暴力橫行。盜名竊國。極其所至。何事不爲。凡有血氣之倫。安忍強暴之辱。尤可駭者。憲法未成舉國渴望。王承斌等竟謂不許成立。荒謬絕倫。令人髮指。同人等久窺隱謀。早圖防衛。冀存國家之正統。並保個人之自由。區區寸丹。天日共矢。茲復鄭重聲明。倘北京發生監視議員。強迫選舉情事。依法當然無効。論罪且有攸歸。特布中外。咸使聞知。褚輔成。焦易堂。章士釗。鄭萬瞻。沙彥楷。鄺克莊。丁惟汾。黃雲鵬。白逾桓。韓玉宸。劉恩格。徐蘭墅等。二百八十三人同叩漾（二十三）

胡匪劫車案之後聞

▲河口氏之遭難談

咄咄素稱安全之南滿線。今竟發生從前所未聞之大劫案。其肇事情形。業如昨載。繼據滿鐵線路課員河口甚四郎之談話云。當人適以安奉線事務終了。在歸連途中。遇此可驚之事實。當人當在奉天換車時。見一華人戴葦笠。着淺黃色之粗服。坐於二等車後部。當時窺其相貌。頗覺可疑。然未疑其爲匪。其後車中之茶役。疑其誤坐等級。令其赴三等。彼出二等票示之。當人爾時正與該匪對面坐。限元昂君（左肺受傷者）坐予側。將近十里河。予腹餒。至食堂吃飯去。旋一小孩泣而入。謂有馬賊。全身戰慄。予急欲回二等車探視。乃東門早有一匪把守。持槍直突予胸。無已更返食堂。車中從事員及客人。均將電燈捻滅。同匿桌下。予以欲窺眞相。開窗向二等車望之。賊等自外向予射擊。幸未命中。一瞬間之情況。直有筆墨不能形容者。少頃。車近十里河。四名胡匪。相繼跳下車。佯常逃走。予曾目擊及之。賊去。急至二等車視察。予坐傍之限元。鮮血淋漓。倒於車中。予急擬解裂衣而視之。氏謂忽須裂解鈕可矣。然以緩不濟急。終裂之。則肺部中傷。血出如湧。當以汗衫爲之綳向。以便就醫。傍一華人。亦於大腿部受傷。經衆人救治以起。後即送至遼陽病院。

▲其後之新事實

據山本專務車掌之談話云。馬賊之搶劫。當人實目睹之。是日二三等合作車。定員席爲三十餘。內有三人坐八個。二人坐七個。該二等車中。共有中日客人並胡匪十三名。有藏高粱桿葦笠之一人坐其中。予疑其三等客錯坐於此。檢其票。則至十里河之二等票也。其形狀雖難看。然既有票。未加注意。即剪一二等票去。正剪中。忽聞異響。初以爲有人向車投石。急至二等車視之。乃該車之升降臺先有戴禮帽之二匪。持黑色手槍。迫予回去。旋由車門之玻璃望之。仍以槍相向。當時列車以一小時四十哩之速度進行中。後乃徐行。匪賊始逃去。關於受傷之限元氏。據聞其後意識稍見明瞭。但出血過多。衰弱已甚。

▲胡匪來源之風傳

此事發生後。日本警察當局。正極力搜查緝捕中。據某方風傳。謂臨城案中孫美瑤之部屬。張占元。曾率部廿餘人來奉。住於某處。現猶無事。斯案之發生。或與彼等有關。亦未可知。

◎金　對小洋　近限　前場　後場
◎大連錢鈔　現物　前場　後場
◎大豆　當限　六月限　七月限　八月限
◎豆油　當限　七月限
◎大豆　當限　六月限　前場　後場
◎大豆先物（銀建）（石）　前場寄付
◎高梁　六月　七月　前場寄付
◎錢　金對小洋　近限　遠限　（四平街取引所）

天氣　大連　營口　長春　奉天　南或西風晴

麗顏與皮膚美

家庭實用品

金鶴香皂

吾人當入浴之際使用植物性之金鶴香皂於化粧裝又一段美突所謂氣分與其香皂其艷肌云者恍全有裝入羅馬時代之米嚕嗙呀之薔薇水之湯是尤本品此獨特之効驗也

金鶴歐利布香皂

金鶴化粧品 都の花石鹼 本舖 野村外吉商店

芝蘭黑香皂

九重綠香皂

顏色之美也者非依脂粉能使皮膚之素質美艷故維新佳人居常淡妝若用此香皂浴身洗臉定能使天然美膚益細且艷而此二大香皂用之不但除去皮膚之汚垢其配合原料係爲保護皮膚之高貴諸材料是以品質優良實與他品迥不企及也 經理奉天城裡 寺庄洋行

志仁堂雙層化積膏

此膏專貼男婦氣積血積寒積食積心胃疼痛胸膈脹滿噎膈反胃氣膨水膨癥瘕痞塊痢疾泄瀉腎寒腰腿筋骨疼痛手足麻木男子疝氣腎囊潮濕婦人經血不調腰腿疼痛赤白帶下子宮寒冷久不孕育並小兒乳食疳痞蟲積偏墜等症此膏收效甚速少者五六日多者十餘日不但積消聚散而且健脾衛生誠膏藥中妙品此膏每份兩張紅白藥面兩包洋五角

萬靈風寒虎骨酒

專治風寒閉塞週身筋骨疼痛四肢麻木不仁半身不遂口眼歪斜左癱右瘓肩膊串疼腿脚抽筋及多年風寒筋骨老病每秋冬疼痛並治氣寒心腹疼痛兩脇岔氣胸膈膨脹噎塞反胃胃寒嘔吐脾寒瀉痢兼男子腎虛腎寒疝氣腰疼精乏髓冷不能種子暨女子經寒經閉腹痛腰痛下寒白帶不能生育以及產後瘀血積塊等症速飲此酒立見神效每瓶價洋貳元

補元丹　壯陽膏　鹿胎丸

專治房勞虧損腎虛陽痿不舉精乏不能種子腰腿痠疼腎瀉疝氣夢遺滑精五勞七傷等每盒洋五角

專貼風寒筋骨腰腿疼痛並氣寒心腹脹痛男子腎寒腰痛陽痿不舉婦女經寒不能受孕等每盒洋一元

專治婦女經血不調經血紫黑腰腹疼痛赤白帶下子宮寒冷久不受孕產後諸虛百損等每丸洋貳角

本堂開設奉天省城特製各藥凡東三省城鎮均有雜貨行代理如買到就近城鎮問買可也

聖藥強腎 克林士大醫生精製

補腎增精 保腎添精固精 大力強腎丸

青島 九洲大藥房 經售

哈爾濱道外福壽堂經售函購郵費不加

保証 古海大醫生肖像出

登報鳴謝良醫

警告男子身破太早患腎虧腰痛可怕可治

不足二十三歲身破太早患兒色滑精病可怕

九洲大藥房鈞鑒敬啟因不足二十三歲結婚破身太早患虧腎腰背常痛見色滑精身體瘦弱日夜咳嗽不止身不能動轉九死不保一生服中西各種補藥無一效幸買強腎丸一打服至二瓶諸病痊癒結服一月身胖較前加重六磅幸得強腎丸造福登報鳴謝良醫介紹同病者服強腎丸病早愈是幸

茲服大力強腎丸一月身胖加重六磅敝住青島三馬路西十號古海士出保證

價目 一瓶大洋一元五角 一百廿丸 一打大洋十五元 六打大洋七十元均有經售無處購買洋交郵局滙哈爾濱道外交福壽堂總經處原班回件萬無致誤

凡患虧腎腰痛見色滑精病可怕可治哈爾濱道外總經售處 電話一百六十號

奉天都軍署胡同震泰報館古街南歐美藥房牛馬行德發實 泰和藥房頭道溝天育堂城裡興隆號奉天小西門永泉燒鍋小北關大德堂

招聘經售家各城鎮商家如欲經售各種藥來函哈濱福壽堂商辦藥售出交洋良好機會莫失

大今堂吉林二道街濟生藥房五洲營口五洲 古德南和勝泉錦標南泉美藥房大東門裡大合堂長興馬路春

北京段氏金丹經售處

大力強腎丸 人人樂仙膏

佳木斯德堂 金洲洪興德 昌圖會棨源 江省育生堂 盤山豐太慶 石島寶豐成 蓋平協成號 遼陽中合齋 興京仁厚堂 興城福順德 鄭南全順東 上海五洲

大連華泰葯房 通遼縣巨興當 義州西福順德 永安寶善藥房 富縣永生藥房 寧遠州瑞興德 西豐縣東興順 長春玉茗魁櫃 新立屯天慶當 吉林城天益堂 西安縣福合慶 滿州里德茂盛

來信取藥有效…… 天津華歐葯房 江省東和藥店 長春中西棨房 一面坡福增永 八面城雙慶和 張家灣德泰寨 寧古塔功和當 東豐縣合順興 鄭家屯豐聚當 同窩縣發升東 新兵堡正大裕 西安縣萬源東

吉林城義順堂 滿洲里東興記 雞冠山公春和 鳳凰中西藥房 寬甸縣復裕盛 海拉爾洪順堂 海倫中西樂房 岫岩永慶書局 係家台增益昌 新立屯德裕慶 通江口德棨興 鄭家屯興隆成 新立屯天慶當 高力帽文德堂

小北河源盛達 梨樹縣德慶亨 一面坡義和號 綏中華勝福 海城永茂興 鐵嶺永慶生 蘭西中西藥房 天豐樂房 安達站同仁堂 海城福盛慶 千金寨福順增 盤石縣興合當 本溪湖春和堂 阿什河會聚昌

范家屯泰和隆 岫岩永慶書局 綏芬中西藥房 昂昂溪天盛鴻 同遼興源燒鍋 八里川恒升東 北京華歐葯房 四平街天德堂 拜泉華昌照像 營口中西藥房 海龍府天豐達 背蘭店三益興 橫道河大合堂 大石橋棨合祥

呼蘭華英藥房 大張山中和益 千金棨福順增 遼源縣德慶台 寧遠州瑞興德 法庫永盛德 綏化義盛和 唐山天聚增 蓋平恒裕堂 三姓法慶昌 懷德縣泰和隆 黑山福升堂 呼蘭河同合春 甜草崗萬聚和

伊通銘記號 營口元勝川 蘭西公源昌 營口合順隆 旅順仙之堂 鞍山聚祥 開原和益 撫順廣泰興 開原德益昌 吉林恒升慶 農安玉茗順 錦州聚合發 桓仁巨成隆 橫道河天合堂

本溪張號舖 山城興盛源 海龍鴻興合 海龍天豐達 望奎同和源 復洲慶生堂 盤山豐太廣 海林會棨福 牛莊源盛合 奉天大吉祥 新民利順東 長春福興魁 營口廣順號

廣寧立發號 開原縣茂泰 長春祥順德 奉天恒濟堂 寧古塔棨德堂 朝陽大德堂 旅順興盛東 通化德順成 安東成記 北河成記 寬州德昌恒 密山法慶東 錦州棨合發 錦縣魁峰永

奉天同利堂 滿邦棨慶號 山城鎮和信 寧古塔功和成 北林永和順 唐山天棨增 熊岳洪興玉 豐樂鎮成記 雙廟子中興永 山城子源恆遠 黑龍江同盛和 皮子窩益發祥 雙城縣永昌盛

本堂 許可以上經售之家來信取藥蓋全圖章有效

咳嗽去根藥去根不犯遠年近日五痨七傷吐痰

咳嗽聖藥 一付大洋一角 哈濱福壽堂經售 函購郵費不加

劉義山 內人 小兒 肖像

登報鳴謝良醫 仙膏 奇效

哈濱道外五道街口

福壽堂精製人人樂仙膏神效

貼癒內人經血不調腹痛鼠瘡瘰癧數年諸病全癒產兒出保証福壽堂貴堂鈞鑒敬啟內人患經血不調腹痛鼠瘡瘰癧數年不生產服百藥無效幸貼人人樂仙膏一貼至十四天將腹內瘀血白帶均貼下各病全癒前年十月初二日敝內人產生小兒登報鳴謝良醫介紹同病者貼仙膏病早癒鄙住哈濱道外北十六道街路西八百門牌 双合盛主任劉義山出保證

警告婦人患經不調赤白帶下干血病可怕錯投醫治妄費金錢自誤生命貼仙膏保病痊癒保受孕生產嬰兒無病長命家庭之幸

夫婦人以血爲主

凡婦人患經血不調赤白帶下腹痛病行經赶前錯後永不孕缺子可怕○如貼人人樂仙膏一貼保十四天內將婦女肚內瘀血瘀寒白帶病塊貼下經血調和身體各病痊癒保管生產婦人患閉經干勞症仙膏一貼管保貼好○小兒化痞膏一貼大洋六元○仙膏價目大貼大洋六元中貼大洋三元各省各城葯店洋貨莊均有經售如無處購買將詳交郵局匯交哈濱道外福壽堂總發行原班回件不悞婦女患病將病原註明爲要郵費不加○神效消毒膏貼瘰癧諸般惡瘡神效一盒大洋五角○三遂止淋丸治五淋白濁最效每盒大洋一元○專貼魚口膏○一貼大洋三元○專貼鼠瘡瘰癧膏每貼大洋三元

痔瘡去根藥一付保好 去根不犯大洋五元包治保痊愈

哈濱道外福壽堂總發行 電話一百六十號

双美人牌香皂

經驗四十餘年更又加意研究用最新之良法所製造之香皂也決不侵皮膚眞天下之優品也

請用双美人牌香皂 就皮膚嬌嫩增鮮潤

請用双美人牌香皂 就皮膚顯自然之優美

請用双美人牌香皂 就皮膚上永留可愛的香味兒

奉天線 鐵路 ……

東省實業株式會社倉庫部 倉庫現場 西大街 電話八二五、八一七六番

東三省新聞

▲奉　天▼

○王懷慶派員來奉

熱察綏三區巡閱使王懷慶自奉直戰後時勢所趨遂歸保曹一派然以奉方實力尙未完全失敗故亦不時與張總司令有所聯絡冀其轉圜若商定之奉熱聯防剿匪計畫即當聯奉策之顯著者茲聞王氏又派有諮議孔昰奎于二十三日淸晨抵奉當即入轅謁見當局旋于午後六時匆々遄返惟北來之內幕因關防極密未能探悉但王氏爲逼宮之主要角色此次派員來奉之任務與目前時局有重要之關係當無疑義云

○朱子樵來電告急

俄黨援邊情勢浩大屢有所聞茲昨二十三日當軸又接中東路護路司令朱子樵來電謂現由俄赤開來騎兵一千三百餘名由該黨首領『密斯羅夫氏』統帶於二十二日盤踞華沙河站恐有別項行動已派遣軍隊竭力防堵特此奉聞云云

○華醫藥學會將開總會

中華民國醫藥學會第八次總會定於七月一日假小西門內文學專門學校開會其宗旨爲聯絡中國新醫共同爲醫藥學之研究並爲醫事及衛生思想之宣傳會期定爲三日第一日午前十一鐘舉行開會式其次序一開會辭二總會務報告三各分事務所會務報告四內務部祝辭五教育部祝辭六東三省張總司令祝辭七省長祝辭八省議會祝辭九教育廳祝辭十警察廳祝辭十一外國來賓祝辭十二中國來賓祝辭十三會長答詞十四紀念撮影十五茶話晚七鐘假明湖春開會員懇親大會

第二日午前九鐘起開講演會除特別來賓講演不限鐘點外會員每人以十五分鐘爲限其演題及演員如下

一、題　目
一、克洛爾亞栽魯　王志超
二、尿道內異物　唐斌儒
三、痔瘡患者之跨爾查特反應調查　程鵬遠（山東）
四、正中頸瘻　李光鋒
五、鹽化鈣對於牛蒡丸自家溶解作用之影響　阮振鐸
六、述貧血患者血液成分之變化　阮振鐸
七、滿州之再歸熱病病原（特別講演）醫學博士　豐田秀造
正午休憩午後零時半續演
（一）題　目
八、漢藥之研究（特別講演）醫學博士　久保田晴光
九、痘苗中細菌之種類及其毒性　金寶善（北京）
十、馬鈴薯對於赤痢菌發育之必需成分　楊永年
十一、培養基之差異對於赤痢菌凝集反應之關係　楊永年
十二、免疫馬一部採血後之血液所見　金寶善（北京）
十三、青島接收後之醫務報告　王東斗（山東）
十四、漢藥貝母之研究　袁淑範
十五、鼠卵集巢之人工移殖　李德模（山東）
十六、直達檢查法及臨床應用（特別講演）醫學博士　松井太郎
十七、實驗的瀉血病　陳文茹
十八、小兒痴呆之一例　吳翰純
十九、網膜膠腫之一例　石增榮
二十、膀胱結石　康明震（山東）
廿一、泰西文化及乳兒營養（特別講演）滿醫大學長　稻葉博士

全日午後六鐘赴日站公會堂應醫科大學長之招宴

第三日午後九鐘開會會議會務午後一鐘起假大南門裏第四小學開通俗講演其演題及演員如下

一　演題　演員
一、肺病之觀念　阮振鐸
二、外科學之進步　陳國光
三、民族衛生及社會衛生　楊永年
四、乳兒營養　吳翰純
五、花柳病之豫防　唐斌儒

會畢導引各會員遊覽奉天諸名勝然後散會云

○張總司令宴軍官

張總司令日前通令各旅長團長來省公開軍事會議各軍官業已相繼到省張司令遂於二十三日下午五鐘在總司令部設席邀各軍官大開宴會並設令軍樂隊奏樂以示及時行樂云

○張鎮使嚴查俄黨

據綏寗鎮守使兼哈綏副司令張宗昌電致某機關謂頃有俄赤黨若干潛入綏境携帶手槍及炸彈等戰利品希圖擾亂沿線治安乘間勾合匪人圖謀不軌令飭部屬嚴爲搜查當查出無照無業之俄人四五十名均行帶赴司令部審訊尙未解決云云

○吉省收撫股匪訊

茲據由吉來奉之某軍官云該省刻有匪首綽號西邊好率領羽黨三百餘名情願改邪歸正要求王省長收撫王省長業有允意惟須呈請東省極峯始能決定又蛟河地方刻亦有匪徒三十餘要求收撫當道已擬照准並有撥充水上警察之意云

○熱河歸客種烟談

當道因禁烟一節關係外交甚爲重要本年勵行禁種屢次派員調查至能否收效固未可必昨據由阜新方面來奉者云本年熱河當道對於民間之種植烟苗者公然允許並規定每畝納捐大洋六十元表面上雖謂經費不足內幕中係見利不顧後患者之所致言之頗爲忿恨嗚呼民國之官吏

○齊旅長稟辭回防

第十六旅旅長齊恩銘前因報告防務來省進謁當道玆已公畢並請領單式軍衣三千七百餘套於二十四日稟辭搭車回防云

○四洮路借欵續訊

四洮路局向南滿會社借欵一節近來忽有停止之說茲據確切消息該項借欵現仍進行並未因時局紛亂有所停止目下正由該路處局長及會計處長日人某經手辦理云

○孫統監愼重募兵

東三省陸軍整理處統監孫烈忱特於廿三通令各旅團營略謂現據總司令部案查各旅逃兵太多補添時並不查其底細致黨匪皆混應募者不少俟後無論何師何旅若補添兵額時須將應募之姓名先行呈報飭令各縣知事查明方始照准云

○張旅長調升軍官

奉軍第四旅旅長張作濤爲整頓軍紀起見特將某營連長于萬祿調升副官所遺連長之職則以排長劉某升充現已呈請當局發給委任狀云

○榮秘書因公來奉

吉林保安副司令部秘書榮夢枚於二十二日由吉來奉探其任務係關於勦捕俄黨及其他重要事件應向孫副司令有所請示云

○小川院長已遄返

奉天赤十字病院院長小川氏月前爲礦商組織滿洲少年赤十字增築病院事宜前往東京有所接洽茲已公竣於昨（二十四日）早遄返據對往訪者云增築事宜刻已商定不久即可着手進行云

○中東路員之怨聲

據新近由哈爾濱來奉者云中東路各職員之新水該路局因經費困難發行公債凡各職員薪水在四十元以上者搭付鐵路公債十五元是以各職員頗有怨言行將激起反對運動日下形勢頗爲不穩云

○孫知事請兵剿匪

代理省長王永江現接莊河縣知事孫孝宗電告刻由金州界竄入大股胡匪一百七十餘名到處搶掠民不安枕雖有警察保甲力甚單薄請即電令東邊鎮守使酌量派兵協剿藉以鎮懾云

○陳司令檢閱憲兵

東三省憲兵司令陳興亞爲整飭憲兵之紀律起見特定於本月二十六七兩日開始檢閱大南關憲兵營第一連次及大西大北第二第三兩連云

○省議會開臨時會

省會臨時會昨廿五日午前十時舉行開會式行政長官王代省長以事未至由王明宇政務廳長代表出席此外有教育謝廳長司法單趙兩廳長外交史署長亦均出席一切儀式與從前開會等到會議員五十八人定於廿六日起即接續開議各項重要問題云

○發給區長委任狀

省署王代省長以各縣之區長凡試署期內成績佳良者理應發給委任狀以照愼重茲聞查有鐵嶺縣區長之合格者八名當即發給俾專責成云

○朱中校因公晉京

陸軍整理處中校科員朱某辭職一節曾誌昨報茲據續訊朱因秀峯軍政事宜奉姜副監之命已于二十日起行晉京定于下星期返奉至謂辭職他就等情係屬傳聞之誤云

○杜局長辭職照准

安東縣鴨渌兩江水上警察局長杜級三頃者因有他就特向省垣警務處請辭職聞已允如所請云

保洛派員來奉消息

▲徐李被擋　▲拒絕不見　▲保不果派　▲使者潛逃

奉直既經聯歡。就表面言。保曹今次舉動。奉方似有援助之必要。詎知實際上大謬不然。溯自政變發生而後。三省公民。通電討逆。而以民意爲指歸之張總司令。則宣言以保境安民爲職志。不問他事。故旬日來從未與直隸通一電文。寄一書信。保曹即有電來。均置之高擱。雙字未答。日前聞有徐邦傑李際春來奉之訊。總司令即令孫統監電阻。電云。徐君等前來。本當竭誠歡迎。玆奉保安總司令諭。關於和議各事。一切均未準備妥帖。請緩前來。一俟籌商就緒。當派專員前往恭迓。特覆。孫烈臣巧。如是則徐李既不能來。而此間即宣傳保曹又派副官楊某等二人來奉訪詢。其果否有直代表前來。抑重要人物云。保曹實未派員來奉。蓋因總司令現持之宗旨。與彼之意見。相去甚遠故也。惟據密訊。謂洛吳因保曹驅黎。意圖自代。嗣因據爲僭竊依據投票選舉之參衆議員。紛紛出京。致處於不得了之地位。洛吳乃施其鬼蜮之計。除向段芝老表示意思外。復派員來奉。秘密託人先容。擬進謁張總司令。有所聯絡。先容者尙未達到。而張總司令業經知悉。當下諭不見。以免許多麻煩。該使者恐被捉拿。處以間諜窺探之罪。亦即潛行逃竄云。

龍江議會請收回土地

黑龍江省議會議員陳連悅。以江東六十四屯。庚子而後。被俄人佔去。際此中俄正式交涉。爲日尙早。應令俄人迅速交還。一面以代郵快電通告各方。以冀共同一致。早日收回。其電云（銜略）竊連悅於本年臨時會。提議請向俄國索還瑷琿江東六十四屯一案。文曰。竊查在昔俄國。挾其強威。肆行侵畧。我之東北疆土。淪褫於彼者。固不可以道里計。迨咸豐八年。中俄愛琿條約成。黑龍江左土地。屬於我者。僅精奇里河以南。廣袤約二萬方里之六十四屯地。即該條約第一欵所載。原住精奇里河以南之滿洲人民。仍得永久在原地居住。歸中國官吏保護者是也。咸豐十年。北京續約。復申明黑龍江左岸。遇有中國人住之處。及得中國人所佔漁獵之地。俄國均不得佔。仍准中國人照常漁獵。從立界牌以後。永無更改。並不得侵佔附近處之地等語。嗣以華俄居民。襲田交錯。互起爭端。於光緒十三年。經清政府派員李金鏞與俄人交涉。勘劃界址。掘壕爲限。縱約二百餘里。衡則七八十里不等。村屯六十有四。居民三萬餘口。畊鑿相安者五十餘年。庚子拳匪之役。俄軍驅殺屯民佔據屯地。當時慘狀。思之心悸。迨夫和約既定。彼乃始而延不撤兵。繼復漸以移民。終則背約滅理。據爲已有。抗不交還。是尤我人所痛心者也。按光緒二十八年。俄國滿州撤兵條約內載。俄國允將東三省各地。交還中國治理。一如未占據之前等語。黑龍江左岸六十四屯。在庚子以前。固屬瑷琿所轄治也。地屬中土。民皆華籍。歷年未還。遺址猶存。按諸約章。衡以公理。早應還我領土。復我民業。近年本會迭經提議索還。時因彼國內亂。無從交涉。懸案至今尙未解決。現在彼國帝制既滅。民意斯申。乘彼強權。昭茲公理。在昔脅約取得之權利。猶且宣言放棄。況此違約侵佔之土地。自應速行歸還。且今俄國代表有人。我政府特派專員清理。十俄懸案。應請中央首先交涉務明歸還。以挽主權而固版圖。該案業經本會議決。咨行省署。轉請中央。據約向俄嚴重交涉。查愛琿江東六十四屯地。當中俄交界。水陸要衝。庚子而後。俄人佔據不還。以致屯民流離失所。背約滅理。莫此爲甚。事關領土主權。豈容其久據不歸。伏望全國各界。愛國同胞。與申義憤。一致力爭屯地。歸還之日。即屯民復業之時。公私感銘。曷其有極。謹此布聞。幷候明教。黑龍江省議會議員陳連悅敬叩。

奉省參議員王秉謙致兩院議員書

奉籍參衆兩院議員。此次發生政變而後。潔身自好之士。已由十九日起。相率歸來。以自表其人格。詎非屑併不屑爲人所利誘或威迫。詎非屑中之佼佼者乎。茲經奉省參議員王秉謙致書於兩院同仁。歷陳現今國會之違法。而使之迅速覺悟。其書詞曰。

國無政府。共管聲高。大局呈纍卵之危。民衆痛倒懸之苦。國人歸罪軍閥。固屬至當。然我兩院同仁或代表地方。或代表人民所應負之責任。當更有甚於軍閥者。謹略指一二。敬希有所覺悟。護法之下。假法統重光美名。而忽視約法。造成事實國會。是非淆亂。民無所從。此其一。以違法的事實國會而欺飾於國人。擅開憲法會議。補選不合法之憲法起草委員。提出不合法之憲法草案。減少憲會表決人數。置原案於不顧。應得之歲費而外。又加制憲出席費。以政治陰謀。而期促成憲法。此其二。護法軍興以來。數年戰亂。膏血盈野。餓殍載途。我兩院同仁。受地方與人民付託之重。不求國是之所在。一意獻媚軍閥。組織大選賣票團體。國家榮枯。人民安危。概置不計。卒至演成無政府之狀態。此其三。以上三點。實亂法之結果也。民主國家。政治本源。繫於議會。議會一不守法。國家政象。未有不亂者。想我兩院同仁。當能早鑒及此。今者維持現狀之大總統。被迫出京。國都已陷於北洋派諸奸包圍之境。我兩院同仁。不乏愛國賢豪。際此存亡一髮之時。如必欲自是其是。悍然不顧。藉此事實國會。爲北洋派造亂機械。則謙無言矣。如其不然。想我兩院同仁。或歷十年患難。或係二屆當選。必有以慰國人望治之殷。而衆以自愛者。自勿待謙之多贅。惟望本救國之精神。速爲澈底之覺悟。廢棄此不合法之事實國會。依據法律而從事於正本淸源。國步前途。民生福利。庶有豸乎。謙生性愚拙。言多直戇。區區微忱。尙希　鑒察。此致　兩院同仁　制王秉謙拜啓六月十九日

○劉委員辭職未果

牛馬稅捐局委員劉星階因身軀素弱頗不耐勞曾向統捐齊局長呈請辭職以便休養齊局長以該委員在職多年潔己奉公頗爲得助是以堅留未准該委員現遂打消辭意照常供職矣

○黑山煤礦開採訊

當道感於各機關用煤之困難年來對於開採煤礦者屢次設法獎勵茲聞黑山縣某某公民所組織之益民煤礦局刻已聘請徐垂生爲技師雇用工人二百餘名擬始開採該縣局及井子之煤礦俟有絕對的成績（煤質高尙）再行大事開採昨（二十四日）已派人來奉擬在鑛務局呈請備案云

○委員會調查學校

市教育委員會劉古忱會長現以暑假在即對於各私立之小學共有若干級自應調查以便照數補助特製調查表通知各小學按表填送到會以憑核辦云

○飭各旅施行游藝

自二六兩旅舉行游藝後結果于軍隊之精神團結上收效極大整理處姜副監現呈請准張總司令通飭各旅一律施行以補軍事敎育之不足並令對于游藝事項廣爲宣傳云

○擬設博物館預聞

近聞關東廳擬出欵五百萬元組織滿洲博物館在大連奉天哈爾濱等地設置三所蒐各物品供人展覽並限于民國十三年設置告成云

○考試獄官之續訊

高等廳考試監獄看守長並佐理員已於月之二十四日在第一監獄鄭重考試於早八時點名九時出題限三小時交卷計國文題兩道（一）刑期無刑論（二）監獄注重敎誨說監獄學題兩道（一）雜居制與分房制之利弊若何試詳論之（二）監獄作業與犯人之關係若何云云

○二旅派員勘營址

第二旅在新民昌圖瀋陽通遼等處建築營房招商投標已定七月一日茲又調查因手續未備改爲七月十日實行投標並派該旅部副官長高任勝於廿二日赴新民查勘營址有無妨害云

○違法區官判徒刑

省署前據劉天爵呈控興城第四區王區官吸食鴉片設賭抽頭罰古民女敲詐民財勾連胡匪等情王省長當即派員查實令飭縣按照控情處以有期徒刑十五年以儆官邪云

○東北銀行開常會

東北銀行現已開辦多日惟行中重要事宜仍須董事監事開會討論現經該行總理王明宇召集全体董事監事于日昨（二十四日）舉行通常會議討論該行一切重要事宜下午四時始行散會云

○隊球聯賽之結果

本屆隊球之聯賽加入者爲一師三中一工青年會四團體現已賽竣一師與三中爲二與一之比三中勝一師與一工爲二與零之比一師勝三中與一工爲二與零之比三中勝而青年會因故未賽其評定分數三中最佔優勝云

○闔城鐵路重修理

自瀋陽車站至大東邊門外之闔城鐵路去歲建築倉卒僅築土台安置枕木鐵軌並未墊以石子行車日久土台有下沉之虞鐵路局現已運到大宗石子每日拉運舖墊日下已墊至小北邊門迤東不日即可墊竣云

○測量局改測量處

東三省陸軍測量總局設立有年專事測繪東三省地圖然該局原屬陸軍獨立機關與各機關相等近來局所名目太少楊宇霆局長遂將該局改爲測量總處吉江兩省分局改爲分處業已呈請張司令立案照會各機關知照云

○儲蓄會選定經理

瀋陽儲蓄會正經理趙國光因病逝世遺席照章補選日昨（二十四日）該會召集全體董事依法選舉當場開軌以董事壽星五得票最多當選爲該會正經理當即入會視事云

○規定運動場規則

小河沿公衆運動場各界前往運動者甚夥今教育廳特規定運動規則揭示其中俾資遵守大要（一）各團體到場運動者須先由代表報告劃出一定場所就定所遵守秩序（二）以各項運動致起紛爭時須自行解決（三）雨後一概不准入場運動（四）運動場之設備有損壞者須負賠償之責任（五）運動場內備有飲茶處此外各項小販均不准入場販賣（六）練習自行車者以午前爲限（七）本規則自揭示之日施行云云

○一工校續招新生

省立第一工科中學校孫校長爲擴充校務起見故擬於本學期續招土木工程預科學生一班聞由該校招收卅名由各縣考送廿名自七月一日起至十六日爲報名期七月十八日午前八時試驗云

○高局長宣佈罰金

商埠高局長因雨後在馬路行走之大車認爲破壞馬路定行罰辦茲爲言出法隨已查獲破壞馬路之車戶分別加罰十元五元不等於昨二十四日宣佈週知俾各自警云

▲長　春▼

○各鄉校請加房租

長春四鄉縣立各校現增至百餘處之多所佔之房舍多係賃租近因錢法毛荒並因鄉間戶口增多各房主屢索增加租價以故各校長來城呈請勸學所轉請縣署設法增加或自建校舍作爲根本計畫聞啓監督正在籌畫之中尙無具體辦法云

▲吉　林▼

○愼選財務主任令

孫財政廳長以各縣地方財務主任依修訂財務處章程第二條第二項內載在自治尙未恢復以前得由縣知事就現有法定機關首領選舉等語規定甚屬明斷本無疑義惟恐各縣仍未明瞭非對機關首領解釋錯誤即將選舉辦法視爲無足重輕隨便推舉均失立法精神難免滋生流弊自應切實申明以免誤會查地方機關應係以農工商會暨勸學所教育會爲法定機關此外無論衛生工程教養各事機關或另有系統或非法團均所選權不得一併參加至各機關首領應以總機關之正副會長或總理協理並所長等爲限其他均不在內惟財務主任負責重要選雖或有徇情而推舉更易附和二者相衡究以票舉爲宜其投票辦法採用連級記名式以備存查而昭鄭重特通令各縣立即遵照辦理具報云

○財廳愼重儲蓄會

▲訂定限制章程十二條

孫財政廳長以儲蓄會之設所以流通財貨便利商民創設之初用意甚美惟推行日久浸無限制流弊亦緣之以生本廳負綜理全省財政之責應爲正本淸源之計特仿照奉省限制儲蓄會成例並衆酌本省情形擬定吉林省限制儲蓄會章程十二條呈准省公署通令各縣知事查明所屬如有已設及新請設立之儲蓄會即飭遵照新章辦理勿延其限制儲蓄會章程錄左

（一）凡人民集欵設立儲蓄會者須先擬具章程呈縣經縣知事認爲有設立之必要再予轉請財政廳核准未經核准以前不得開業財政廳於核准後並須呈報省長備案
（二）儲蓄會資本現大洋須在三十萬元以上奉大洋吉大洋須在五十萬元以上不足此數者不准設立
（三）儲蓄會股東應以本國人爲限
（四）儲蓄會收股時間至多不得多六期每六個月收股本一次每期放收足後即時呈請該管地方官派員查驗但第一期股本非驗明收足後縣知事不得率予轉請立案
（五）儲蓄會放欵每戶數目不得過一萬元月利不得過三分亦不准先扣利息期限不得過六個月者違查出罰辦或令其停業
（六）儲蓄會向銀行錢號投資總額不得逾於現收資本金之數違者除責令償還外幷予罰辦
（七）儲蓄會不得發行紙幣及類似紙幣之各種憑條證券違則勒令立時收回處並以一萬元以上五萬元以下之罰金情節重者令其停業
（八）儲蓄會呈准立案滿六個月尙未呈報開業者即勒令解散之
（九）儲蓄會於每營業年度終了時應將資產目錄及出入對照各表營業狀況報告書等項送縣轉呈財政廳查核縣知事認爲有檢查賬目之必要時得派員檢查之
（十）凡早經成立之儲蓄會及外省在本省設立之分會自本章程施行之日起均須遵照辦理不得彼此歧異
（十一）本章程自呈准公布之日施行
（十二）本章程如有應行修改之處得隨時斟酌情形呈請修改之

▲撫　順▼

○張鎮守遄返哈埠

濱江鎮守使張紹棠籍隸撫順縣東新屯於月初來奉面謁當道將公務辦竣藉於十五日由省搭南滿車歸里在家小住於二十一日由新屯來撫黃監督特派保安隊巡警兩隊赴永安台電車站迎送到縣即下榻於大同棧翌早仍乘南滿車北上返哈埠云

○保甲所試驗抬槍

保甲所長楊子馨招集技師製造抬槍現在已做成數十顆於舊歷五月六日楊所長親率甲丁將抬槍抬至郊外沙藥盛足開火試驗其聲甚宏射擊力亦大惟槍體笨重來往運轉頗覺費力實係未經訓練之故云

○農務會招集會議

農務會長王香齋於二十日上午招集五老屯等村共二十七屯鄉正假農會會議開所議事件係因千山台大悲寺被空聲勾串盜賣與炭坑令經黃監督併農會長王香齋與炭坑礎商安協設法備價贖回理宜招集二十七屯鄉正核議將來應如何經營原有之僧人可否再留結果公同表決另覓一妥當僧人經營廟事將原有僧人仍留廟中居住專司念經供其伙食如不守廟規即行逐出惟廟產現在所存無幾生計恐難維持擬在埠內募捐五千元購買不動產專作容留僧人之生計直議至午後三鐘始行散會云

▲鐵　嶺▼

○張監督下鄉視查

本日二十一號監督張光亞氏帶同警察所長教育所長及二區區長等赴東一鄉查道並視查警察教育諸項云

▲哈爾濱▼

○華商爭虛布損失

海參崴中華總商會致京滬哈埠各商會函云案照俄亂以來我內外華商受各種虛布之損害者不知凡幾滿望至中俄開議提出交涉解決賠償之方法不意近見報載外交當軸與人談話對於虛布損失視爲世界問題不僅中國問題須俟將來世界的金融會議解決之云報紙所言雖未敢盡信然一種畏難諉卸之表示已流露於字裏行間即中俄會議成立而商民要求賠償虛布損失殆成絕望故敝會全体會議以中俄情勢與他國不同議決分呈國務院外交部農商部提出國務會議核議施行茲經刷印呈稿函請察閱尙希貴會合力進行督促執政之覺悟顧內外人民之損失同爲厚幸幷祈賜以南針是爲盼禱云

○職業聯合會內容

頃據滿海警備司令萬福麟呈稱據鐵路俄警棄爾馬米也夫技稱本年五月廿三日奉第三段段長命令赴鐵路俱樂部監視職業聯和會開會查其內容約分三項（一）報告哈爾濱職業委員會情形（二）應辦事宜議將大概情形分述如下該會開會時由該會長雷果夫報告哈爾濱委員會情形云滿埠職業聯和會所辦之事皆頤於他區於一千九百二十一年及二十二年因有白黨阻礙敍會暗地有會員五十名時下共有四百名內有在札蘭諾爾一百五十名敍會原因係甲中國官項批准准於敍會開會以致興旺茀一次開會在札貝缶爾地包共到有二百名該會長雷果夫云中國官項對於白黨情形甚於敍會屢次開會中國官項准可大家或不急速往前進步聯絡統一攻擊白黨保護紅軍各情議決派員赴沿綫聯絡商民加入下午六點鐘畢會於月之廿九日又開該會會長派赦別子缶五斯赴札蘭諾爾聯絡加入統一情形該會長雷果夫業經赴橫道河子去矣

○朱長官派員赴滬

哈爾濱萬國救濟俄國貧民協濟會發行獎券十萬張定於七月一日改在上海開彩各節已見前報現距開獎期甚近亟應先期派員赴滬籌備一切聞長官公署派李科長季納道署派王科長墾亭前去上海開彩云

○分局請增加經費

東省特別區綏芬河市政分局成立三月於茲現有經費數目仍照前交涉局預算數支領因現在範圍擴充原有經費實不敷用故該局長趙孚呈請總局酌爲增加以資辦公云

○救濟會開銷總數

萬國救濟俄國貧民協濟會每月之花銷例造具清册以資衆覽而昭公允五月分賬目業已結竣計分雜費辦公補助費等項共支出大洋五千五百七十六元二角八分並造具四柱淸册云

省署考試 縣科長終了

縣科長第一二試取錄之人才。共計爲二十名。已見日前本報。茲悉第三場之口試。王省長仍委史署長代行。已於前星期六發榜揭曉。二十名中無一見遺。即名次之前後。亦無所變更。一俟王省長定期傳見後。大約送考者。仍回原縣當差。賦閒者可望量爲錄用。凡取錄者。咸以爲從此已得委任資格。故熱中仕進之流。皆異常欣慰。詎不知當局之此次考試縣科長。原非得已。實因前者錄取之一般普通文官。委爲各縣科長。笑話百出。不能辦事。尤其餘事。緣是王省長。知舊日幕僚尙須沿用。惟不加以考試。似有出爾反爾之嫌。故將各縣科長。一律令尤其送考。即賦閒者亦得與試。個中收羅人才之苦心。早已顯然大白。而又隱隱然示以一經錄取。與普通文官之資格相埒。原期來者衆多。足資選擇。無乃個中竟有生成傲骨。不願應試者。遂不得不寬以取士。而一榜盡賜及第。惟不得售之一人。未免難乎爲情矣。

批　示

◎保安總司令部（二十日）
▲張守綱　呈領張芳居郵金由批應領亡兵張芳居郵金大洋五百元查案相符准予照發

冠蓋往來

▲張九卿（東三省保安總司令部顧問）
▲堀諫（東拓奉天支店長）二十日晚回奉
▲菊池少將（日軍十一旅團長）二十四日晚來奉
▲本庄繁（保安總司令部顧問）二十三日由山海關回奉
▲福原少將（關東軍參謀長）二十四日晚由安奉綫回國

本城金銀

●奉天各地糧行市（六月廿五日）

大豆　二元〇角五分
豆餅　二元五角〇分
青豆　一元九角〇分
(?)豆　一元七角〇分
大麥　二元八角〇分
小麥　二元二角〇分
高粱　二元九角五分
包米　二元〇角〇分
稷米　三元三角〇分
元米　一元五角〇分

●各地電報

倫敦銀塊　三片一六分五
紐育銀塊　六四仙四分一
上海銀塊　三五.〇
上海金票

五月十三日限奉換金　寄付　最低　最高　四…

五月十三日限鈔換金　寄付　最低　最高　…

●奉天　現銀每兩換小洋　金票每兩換小洋　鈔票每兩換小洋　現大洋每元換小洋　二元一角五分　六元七角五分　六元二角八分　二元八角〇分

●東三省官銀號匯兌行市　本號現大洋　上海匯現大洋　四元八角〇分　〇五八分二厘

被選　（大總統）　姓名　此票祇書被選舉之大總統姓名每票以一人爲限

被選　（副總統）　姓名　此票祇書被選舉之副總統姓名每票以一人爲限

本欄歡迎投稿

小說

社會小說 **北京**(一〇〇)(儒丐著)(禁轉載)

第九章

伯雍由貧兒教養院出來。他對於官立的貧兒院。很覺失望的。他見了那些貧兒所受的待遇。他爲後來的國民無端發生一種悲痛之感。他由貧兒教養院。聯想到祿米倉的女工廠。他知道北京的貧民。一天比一天多了。由貧民製造出來的兒子。當然也一天比一天多了。雖然沒有正確的統計。但見北京生活一天難似一天。貧民的數目一天多似一天。而他們的生活。又未至於斷絕情慾。自行制限生育。人口的滋生。是不能免的了。按着馬爾薩斯人口論的定例。人口的蕃殖。非常快的。再過幾年。北京的中產階級。也都變成貧民編戶了。到了那時。貧兒的數目。不更多了嗎。貧兒的敎育。不更困難了嗎。到了這時。中下階級都變成貧民。只有少數上級社會的人。不用說組織國家。便是北京一個都市。滿街都是花子乞丐。只有少數富人。能作得起什麼事業來。他們不想法子均貧富。一。敎育。組織共同生活的國家。止不過訂幾條章程。創立一個有名無實的機關。收容幾百幾千貧兒。用警察看守他們。用警察抑制他們。他們在貧兒院裡。不亞是個犯罪的小囚。知識一點沒增。人格一點沒有。一旦由貧兒院裡放出來。於他們自己有利益嗎。於他們家庭有利益嗎。於他們的社會國家有利益嗎。在當局的人。以爲每年糜費許多公欵。收養許多貧兒。已然是天高地厚之恩了。在院裡還想自由麼。還想受完美敎育麼。但是貧兒院的目的。不是光爲收容貧兒。使他們不至餓死便算達到目的的。須知他們也是國民。國家既然收容他們。就不應分出貧富強弱的觀念。應當給他們當國民所應具的知識和職業。貧兒教養院。不是給官立的機關作事的。是給那些可憐的貧兒作事的。知道這個意義。那便是救世主基督的用心。不但貧民一天比一天少了。便是貧兒的敎育。又怎見得不如膏粱文繡的紈袴子弟呢。

伯雍一邊思想着。一邊往回來走。他走到單牌樓底下。他要僱車。但是他因爲一心的思潮。他把僱車的事忘了。他一直出了宣武門。剛一過橋。只見赶驢市那里有一圈人。不知圍着看什麼。他一時起了好奇心。走到近前一看。却是一個貧寒的老人。蹲在墻根底下。低着頭。一語也不發。他的衣服很襤褸的。他頭頂上還帶着小辮。他的頭髮。已然灰白了。臉。大概許多日沒有洗了。他的額紋由上面一看。便如一塊小魚鱗板皺的很深。(未完)

家庭小說 **糖蘿蔔葉**(五)(培儒)

素雲眼淚落下來了。瞧々孩子。瞧々吳德嘆道『現在大地都要鏟完了。窮母菜是一顆沒有。吃什麼？家裡就有五畝來地的園子。你都拿寫糖蘿蔔種上啦。人家說留幾壠。好種點青菜。公司說畝數不够。不讓種。去年老王家二嬸那塲。因爲打官司沒有錢。寫了兩天地的蘿蔔。先使出幾個應急的錢。後來不是都教虫子吃了。秋後給人家拿三分利。才還上錢。你看看我們那蘿蔔。也有蟲子了。正月我沒在家。你寫上了。人家要退約。還得受罰。不知道爲什麼那樣的利害。要是認罰。你一年也剩不下那麼些錢。這還不說。秋後要是一個不得。我看你拿什麼還人家的本利。就是得了。起幾千斤値幾個錢？受多少的麻煩。受多少洋氣。你還來埋怨我呢。你想一想。我再問問你。他們叫你拿手指頭劃押的那些契約紙。你認得一個字嗎？你也不看看那上都寫的是什麼……』

吳德低頭不言語。素雲拿手巾擦淚。滿屋中呈一種淒凉的色彩。外邊的驟雨下了。東北風吹的仍急。慶長的手緊握着小孩的手。不住的叫妹妹。小孩的臉漸漸的變了好色。會哭了。口中似乎說。我餓了。素雲忙熱了一碗飯米湯。來灌小孩。吳德看看孩子好一些。也就躺下睡覺啦。一切未解决的問題。似乎要到夢中去想方法。素雲只是嘆氣。慶長不住的還是招呼『妹妹！好沒好！』小孩口中慢慢的應道『哥哥呀！你睡覺罷。明天朝起好溫課。不用看我了。不怕啦』慶長說『你眞好了嗎？你睁開眼睛。哥哥看看。我昨天敎給你那五個字。你還記得嗎？你要是記得。你就是眞好了。你說出來我聽聽。我好放心去睡覺。』小孩說『我記住了我說罷…新…中…華…民…國……』(完)

筆記

▲**文藝叢考**(續)(陶明濬)

▲詩說雜記十

嚴氏所謂不識好惡者。亦未必盡然。人之初學爲詩。非常枯窘。心有意而筆不能達。眼前有意。而道說不出。當此之時。竊敢自信。及乎名譽稍起。聲勢稍振。満思濃采。稍有可觀。而左右前後之人。又皆不如於已。立矮人之中。固易見長。在雞羣之內。儼然鵠立。而本心之中。未必好醜不辯。美惡易位也。顧以得名既早。姑以自欺。久假不歸。烏知非有。自問於心。雖覺有愧。竊號以娛。計亦良得。此其所以連篇累牘。肆筆而成也。豈盡不識好惡哉。

▲**國文常識**(續)(瀋陽崔德新)

第三編　文章

第五章　學程

該貫六藝。斟酌百家。既不少見而多怪。亦不非今而泥古。從善去瑕。是之謂通。若夫偏狃一家。得此失彼。所謂是丹非素。一孔之論也。然必先求其博。不至以臆說俗見爲通。先須求精。不至以混亂無主爲通。不博不精。通字難言。(輶軒語)文端公以爲通者。由於精博。博既論於前矣。試進言夫精焉。自一已而言。則較長於各種學問。而加之以琢磨力者。可謂之精。自他人而言。則人所不能而已獨能者。可謂之精。是以學者之求學也。非徒人爲亦爲。積分數。列前茅而已。必有一門之漸長。而爲他人所不及者。始足立足於社會。彼夫考試落第而文名如故。若某聖人者。非有一技之精乎。學者可長思焉。

看讀之功既畢。而後可與言取材矣。蓋吾人之讀文也。讀書也。非徒矜博覽多讀而已。必能取其材而適已用。方不至如撲滿之儲錢。有入而無出。文章之需材也。猶建築之需木石。衣服之需布帛也。無木石而建築難成。無布帛而衣服安就。無材料而文章曷由成耶。惟古文家之據以爲材料者。仁義禮智信。文以載道而已。然果能抉其精蘊。如孔孟之立言。亦未爲非文。乃拘守師承者。墨守陳說。莫之敢易。不曰宗儒。即曰衛道。有韓昌黎之原道出。而歐陽子之本論繼焉。陳陳相因。人人自以爲孔孟。此文章之材料。所以無由推廣歟。夫戰周秦諸子。競爲異說。其誕者固捨棄。若夫老莊之哲學。墨子之兼愛。楊子之爲我。固人類無上之思想也。而乃斥之爲禽獸。烏乎可。

然則文章之材料。固不可限之一隅也。太史公周遊四海名山大川。而後文章大進。蓋得之於觀察實驗耳。豈如彼俗語所謂秀才不出門便知天下文耶。誠以天資頴悟者。雖能庶造。而究不及實驗之眞也。試觀明清之爲八股文者。經義而外。殆所知矣。雖通用之通鑑輯覽。彼猶未能一覽。何異其無歷史之知識哉。是故國文者。非徒辭句已也。舉凡古今中外應有之知識。皆宜盡有。而後始足以適用。而後可謂之國文。(未完)

文苑

▲**孫督軍贊堯五旬晉一壽序**(代)(黎雍黃式叙)

福不唐捐。德厚者自厚。名無倖假。功矼者始膺。汝鳩在官。建耀日熙天之業。奔龍司位。成流沙蟠木之勳。用裴寇以爲藩。北門有鑰。生申甫而作翰。中嶽維崧。櫛沐斧生。佩張碧海。家禱宴安之慶。戶無捁抗之憂。九境以之臚歡。八方因而作乂。是則賢人道大。常播音樂之風。壽者相成。且拜將軍之樹。雕偉績於旌頭。翔弘機於旗翼。懿哉其惟我贊堯督軍乎。公東夏甡聲。中都著姓。門庭標秀。世胄承華。系從武子而來。熱九地九天之略。家在幽州之冀。擅百戰百克之才。身擁黃騎。動如潑水。手揮紫電。震若連山。光弼治軍。壁壘豁於双目。岳飛陷陣。靈妙運乎一心。望下國之規模。蓋推樂毅。數中原之將帥。正憶廉頗。此公之不可及者一也。義者鶴影宵沖。鳴聲夜起。紫微煥鈞陳之宿。房度燦積卒之星。陳宏進突入江淮。變生肘腋。楊玄感陡來川隴。勢扼咽喉。公乃副此總戎。整玆勁旅。援元振以安西之節。信伯紀爲端右之英。師行袵席之間。民不驚業。戈動雷霆之內。雨可洗兵。此則解并土之危。非劉琨何倚定歷陽之亂。惟陶侃是資者矣。此公之不可及者二也。至於封疆告警。絕徼傳烽。贊晉興妖。淳維負固。邪名雞鹿。紛聽嚨哩之歌。泉號鵜鶘。競唱雍離之曲。但撫險壞。尤賴長材。落落昌言。賊喚任延而若父。森森正氣。虜視新息以爲神。平大難於須臾。胸襟可想。給咸風於圖畫。聲欬堪傳。此公之不可及者三也。未幾鯨濤不靜。豺牖勃海之兵。蜍影全鑫。激勸楡關之守。李牧之遮闌谷。秦將無功。郝昭之衛陳倉。蜀帥皆返。方之於古。不及今。更於鏖中之餘。而爲弭兵之計。出城太息。思登子反之牀。把臂長呼。願贈繞朝之策。趙趙報命。礪落陳詞。卒之盟締蜀吳。戰消秦晉。草木依然無恙。黔黎從而獲安。此公之不可及者四也。觀夫巡宣龍色。總制雞林。烟霞耀魚鳥之鄉。旌旗壯龍蛇之釆。持幢施政。廣培閭塔之陰。擺袖却金。厚振掾僚之俗。灌輪所到。久息勞絲。敦化之成。都知議路。加以智龍鉅細。氣得中和。有緺々如畏之忱。無沾沾自喜之意。季野之氣。能備四時。師德之胸。克容萬斛。此公之不可及者五也。而且澤孚於物。惠遍乎民。驛置通賓。詠連異域。田稱綺命。且及遠人。舊券千張。曾燬士謙之手。大布十丈。必推袁渙之身。至若明鏡不疲。多文爲富。列瓢藥而學禮。懷桑葚以習儀。搜奇才在十六族中。聚賢士於五百里外。雖富弱之盜庭抗禮。奚足相稱。而王渾之若谷虛懷。未堪爲擬。此公之不可及者六也。今者蕤賓中律。炎帝持衡。方過響艾之辰。又到稱觴之日。衣裁一品。質抱九仙。木葉峰透。盡是謳歌之域。松花江畔。永爲湯沐之鄉。幸瞻星斗之光。雲呈五色。謹祝岡陵之觀。桃結千年。

糧及行市　白…紅小豆　花小豆　吉豆…　二元…　一元九角〇分　一元九角〇分　一元五角〇分　二元六角〇分……　粳子　谷子　粘子　糜子　稻子……　江米　勝米　稻米　糜米　秫米……　金票…　鈔票…　大洋票…　小洋…　寄付最低最高價……

◈雜報◈

△奉天▽

抽調稽查兵　稽查處楊處長現以處內稽查兵少種種公幹不敷分派遂于星期日將平康宜春藏春里三處分處之稽查兵各調回一名以便分担處內勤務云

禁售紅豆腐　羊血豆腐禁止售賣警廳早有此令詎近來城關担挑售賣者仍有其人當此時令不正不得不嚴行查禁警察廳遂傳令各分署遇有售賣紅豆腐者嚴行取締如敢故違即行嚴懲不貸云

當舖失盜　南市塲六號地同仁接當執事董樹模於昨(二十四日)日查悉當號中計丟失八十八號金首飾二兩四錢銀首飾三百七十兩共値當本八百九十餘元又衣服二十二件不知何時被人竊去除詳細審查各櫃夥外并呈請該管商警第三分局查緝云

中獎題名　小南門裡駐奉■國儲蓄會現接上海總會一百二十九次開獎之結果奉天郭維炬趙官綸劉仲銘三君合得頭獎二千元傅玉山宗文祥李壽臣各得二獎張致遠商其祥朱海山各得三獎特獎出在成都計洋一萬八千一百九十六元末獎則爲零字云

巡長惡行　小西門裡分駐所巡長周時輝貪緣奔走得充是差對於地面時有種種惡行聞其最著者(一)私加電燈費(一)強買硬賒(一)任意妄增商鋪戶資本額未職該長官有所聞否

兵士認過　前日(二十三日)夜間十一時餘有整理處上士潘義成因坐洋車至小西邊門外不知如何與車夫口角繼掌該車夫之頰經該管警察管見上前排解並以軍警無擅毆人民之權等語勸說該上士始認過而去見者無不稱許云

解去人犯　清鄉局督辦常蔭槐爲便于辦公起見擬將總局移至錦縣不日即可遷移但所有各縣解省之盜犯未經判决者例須早日解錦以便法辦茲聞月之二十四日已解人犯若干赴錦去矣

監修醫院　小西邊門外公立醫院刻正在積極建築中該院院長曾呈請派員監修以昭核實當局以監視此項工程須有醫學智識者間擬由總軍醫處派軍醫正數人輪流監視以免貽誤云

取締冰糕　冰糕凉冰兩項夏令多有售賣者惟現時天氣不正又未入伏凉冰實爲病疾之媒介故警廳遂飭各分署遇有售賣冰糕暨凉冰者一體查禁以重衛生云

胡匪解省　城西某村警所警士劉某巡邏時捕獲胡匪于生一名當時由腰中搜出手槍一支賍物若干因案關重要於昨二十四日解省轉交法廳訊究云

克盡厥職　黃姑屯第六警察署長佟乃武任職以來督飭長警保持地面安謐如常其他如臨逐宵小嚴查賭博禁止私娼提倡清潔凡所若爲無不爲之是以商民咸謂克盡厥職云

警察不職　警察之設原爲保障商民不圖釜甲光數之警士不顧名譽反而擾害商民茲聞小西關豹王廟分所警士蘇某時常私入民宅是附以近居民均敢怒而不敢言也噫

馬戲來奉　日本東洋撒卡斯團(即馬戲團)爲東洋有名之藝術全團男女藝員可四十人專演種種冒險絕技如登高走繩空中飛行馬上術自轉車曲乘以及猴戲犬戲小犬唱曲等新奇技藝現該團於上星期五來奉星期六在西站南滿醫院迤西搭棚獻技中外人士爭先往觀莫不贊其藝術之精奇云

△長春▽

卡長舞弊　長春稅捐小合隆分卡卡長范耀宗自到差以來弊端百出經該鎮公民指控業經財政廳派員調查茲聞已經查實民戶出具確結八十餘張勒收賍欵五萬餘吊昨已稟覆恐該卡長難脫法網云

公司騙人　某保險公司金龍字號者於去歲在長春設立代理處以張某爲代理處經理張某在長多年地面熟悉以故往金龍投保者大有人在由去夏迄今竟得保費萬餘元之多日前忽然往各家退保云該公司荒閉然退保不退費與各投保者大起衝突現該經理已被人在法廳呈控尚未識何如判斷云

△營口▽

查禁嗎啡　埠內之神廟街以及牲坑甸等處私售嗎啡者甚多茲於廿二日早八時日警數名按戶搜翻閘祇將元神廟街趙某之家嗎啡翻去二三兩其餘皆聞風秘藏故未被搜獲

△蓋平▽

捉獲賭犯　警察一區孫王二巡官自奉所長命令嚴緝烟賭以來晝夜梭查不遺餘力月之十九日晚十時許二巡官親帶警士在東關一面街巡邏適某小店內正在賭博之際當即入室捕捉賭犯趙鳳廷等三人次日即備文送縣云

△安東▽

調遷巡長　本埠警察廳衛生隊巡長陳希融調任第一警察署海關分所巡長已誌前報遺席關係衛生未便久懸警廳茲又揀派李德藻接充業已奉委分別交替云

△本溪▽

引渡竊犯　租界日警署前捕獲之竊犯許長生迭次質訊賍証確切直吐無隱本月二十二日日警署將該犯引渡中國警廳訊辦供仍同前警廳以案關刑事已將該犯函送法廳矣

行使偽票　縣街公益當係集股營業開設有年獲利甚厚櫃夥劉君遂一精明強幹作事穩練素爲各界所欽佩該號發達多賴劉君之力今春六日湖春里妓館紅春班夥友王姓至公益當質當衣服多件共當小洋二十元付給興業銀行偽票十五元該夥友持回還債知係偽票刻即找換該號謹認十元其餘五元堅不承認該夥友忽氣而歸查當舖係裕國便民之營業而竟行使假票詐欺商民殊屬可惡云

△錦縣▽

白晝行竊　東關石柱子街住戶王某出外作小本經營家遺妻母於廿二日午後突來一人闖入院內適王某之妻洗滌衣被置外曝晾其人將衣被擄下而逃王母與妻兒其携物而去遂急出呼人捉獲而竊賊已渺如黃鶴矣

△彰武▽

鷄產怪異　大邑西南鄉蘇家坨子某姓家所畜牝雞於昨日產一怪物長二寸許頭尾口鼻俱備形似鼠類亂叫不已終日而死往觀者皆不識爲何物云

△台安▽

女校起色　本邑女校在前原屬宣講所諸員創辦其中手續課程多有不合限制者故雖歷年久而成績終鮮自霍子泉校長接事後積極改良來學者益衆刻下已有六十餘名若操塲致室均極完備參觀者莫不稱許云

△義縣▽

唆兄殺嫂　本邑中區南路偏坡子地方許姓有女年二十許尙未字人曾在某女校畢業惟品行不端與胞兄許正孚通姦有年與其嫂張氏時常口角並唆其兄將張氏囚於空房三四年餘種種虐待不堪言狀茲於夏歷四月廿九日夜間同其兄謀害而死意欲掩埋被其嫂之母家得知已在縣署控告矣

△開通▽

限期收帖　縣知事李成善以開境商會私帖在外流行甚鉅特請准上峯展限一個月如數收回若再逾限不收决不再行展限昨縣公署令商會限十日內一律收清否則照章科罰未知依限果能收清否將拭目以觀之

△新立屯▽

卡長易委　黑山北營子鎮稅捐分卡卡長尹榮廷辭職他就所遺一缺經蔡興周局長另委田子言接充查田卡長久充稅差熟習捐務此次升任此職必能認眞徵收勝任愉快云

△伊通▽

不准自由　縣北孤榆樹地方居民楊某家道小康頗足自給早年逝世所遺子女各一孀婦祝氏率領度日該婦素行不貞其女亦染惡習致與比鄰徐某結不解緣日久熱度增高遂雙々飛去終未弋獲該婦婦遂控徐某之胞兄知情以瓜代李陷入囹圄徐某匿兄被押暗使逃女返家冀脫兒累不料該婦狠毒遂將其親女小四送縣經鞫訊再三該女供稱誓死不從二夫雖婁殘不繼情甘忍受承審以其尚未字人欲判以法律自由該婦婦則大肆悍潑手指該女曰『定把你賣入娼窰或許人作妾想自由是不能的』此案現尚未決云

△木蘭▽

霪雨爲災　本邑自入夏以來風調雨順一般農民無不喜形於色同歌豐年忽於上月大雨連降至今二十餘日尙未開晴一般農人由樂轉愁每日均有求晴之心不但農人困愁即各項貿易因街道泥濘行人稀少亦受影響不淺云

匪刧槍欵　本月十五日有前充本邑北鄉保衛團團董王青同其婿某來縣繳送槍欵行至距城十五里張家油房突遇胡匪廿餘名綽號小東來即將王青攔阻去路匪等見其有槍匪先發數槍該王青身受重傷立即斃命匪遂搶去大槍三桿子彈若干粒馬三匹並王青之婿及從人一同綁去及縣內軍隊聞報赶至時匪已杳無踪跡

△大嶺▽

擊斃匪首　保衛第六隊正隊長高永勝君日前自駐防嶺鎮以來對於商民極其融洽整頓隊伍剿捕胡匪異常勤能日前鎮東大橋一帶鄉民報告有胡匪四十餘名匪首綽號天球該股匪大肆搶掠高隊長帶隊追剿行至卡岔河東山彎屯忽有一匪由坑內向外擊射旋即竄出而逃奔入糧戶王清峯家由其後牆跳入院內該隊兒匪竄逃高隊長當即帶目兵奮勇尾追至王清峯院內始將該匪由菜窖內燃火燒出當時擊斃據鄉人云是匪即匪首天球遂割下耳級並獲自來得手槍一枝子彈若干粒賍馬一匹現已均各送縣矣

命案奇離　本邑西河沿住戶趙福慶以使船爲業開船赴哈家中僅遺一妻年方花信忽於月十八日夜間四時不知被何人持槍打斃趙之南鄰王然慶亦同時被槍打死不知係因何故兇手已逃當報告官吏檢驗實係槍傷買棺成殮兇手未知能緝獲否

携槍潛逃　本邑二十二旅步兵衛隊第三連排長劉子春於月之十九日夜半率兵士十二名聲稱下道帶槍潛逃共帶大槍二十二桿自來得兩桿天明不歸連長蘇銘閣始知潛逃派隊尾追未知能否追回云

祝融肆虐　邑之西崗花園下塗住戶于某於本月二十一日院內忽然起火將草房燃着兩間後經消防隊撲救而滅僅燒草房兩間亦云幸矣

△陶賴昭▽

綁票詳誌　本鎮吳國學父子二人被匪綁去等情曾誌前報據詳細調查吳某綁去後其家人報與本街保衛附團該保董吳幹臣聞報立率團兵十八名追擊然匪已竄至西江灣距本街數里該保董勇敢仍率隊追擊比及團兵追至匪已預先備妥渡船立即船然正値黃夜苦爲船渡遂至開槍射擊匪亦還擊奈隔江太遠皆未命中約兩小時之久天色微明匪已遠遁矣前報警察追擊係傳聞之悞矣云云

新潮　飛沫

個人與家內經濟淺說(續)(孫輔忱)

(五)勞働與收入

不願意當負債的奴隸兒要脫了他的羈絆得圖謀收入增加想着收入增加也不拘腦力體力也不論地位的高下職業的種類全在乎活動勞働忘惰不忘惰上

人生來含有勞働是人一生的義務職務勞働能健強身體的所以可說勞働是趨幸福的淵源而且勞働上必有好結果所以若說勞働就可說是萬能換言之勞働就是神聖靈一國的獨立就在其國民獨立心如何國民的獨立就在乎各人的獨立各人的獨立就在乎經濟上的獨立個人經濟上不能獨立我敢下斷語定規非當奴隸不可有一種人口頭上說好啊今天我們要廢棄了奴隸的名仍然照舊的遊手好閑當那份社會的防碍物其實不還是奴隸麼若是總想生產如何能增殖遊手好閑不但於自已個人無益於社會上也有害實在生存的道與立身的術及富國之策全在勞働上呢勞働是可貴重的所以我們要從事於勞働一旦事情若變遷我們還能當農夫種田地去做工夫去當擔担夫去這個一點也不用害羞比求人家幫助和被債務逼的典賣衣服鍋碗強的太多了所以不論法律制度上或是社會上如何批評決不能說勞働是卑賤

(六)貯蓄與保險

世人多有收入雖然增加了而仍舊一文不剩全都消耗了豈不是徒勞無益麼所以在這塲貯蓄和保險是必得要知道的貯蓄保險這倆樣到是同一的性質可是貯蓄是積極的目的平常就能見功効保險是消極目的事預備到至急不測時候兒的使用費當現今世界上生活的困難人情的輕薄危害的險惡保險和貯蓄是最要緊的事況且我國天災頻繁更加上浪費繁病風行又缺乏資本豈不尤宜注意於貯蓄保險應所以我把貯蓄保險的方法略說一說

- 貯蓄
  - 各人
    - 貯滿　有紛失之患又不能利息且容易使用
    - 交於戶主
    - 存放　可能免去右項之憂慮
  - 工塲業　品行能學端正又能養成勤勉之風且不能胡亂轉
  - 共同　信用組合　貯金組合
  - 銀行　貯蓄銀行　一般銀行
  - 學校　養成幼者之良風
  - 政府　預金…限於共有金郵便貯金
- 保險
  - 生命、水災
  - 火災、教育
  - 結婚、病病
  - 傷害、老後

貯蓄和保險的好處實在是太多先說直接不能浪費又能生利不能有紛失之憂且不能發生盜難眞是經濟上獨立的要典(未完)

新刊介紹

▲**名伶化裝譜**　此書係北京實事白話報社藏蘭生何卓然二君所輯搜羅現代名伶化裝小影百餘幅彩版精印裝成一册並有名家題詞序文各名伶自作書畫十餘幅尤爲不可多見書後附有名伶小史更爲顧曲家評劇家所必讀之參致品定價京洋一圓北市塲青蓮閣小河沿凝香樹韓敬文亞細亞班寄售

硝石硫黃臭蟲粉藥　防疫藥水
漂白材料醫工藥品　六百六號
色色兼全價廉貨高

謹啓者敝店專製造醫化學用藥品原料及各工廠應用各種工業藥品原料如繭綢織廠草帽等漂白材料無不兼備並代理東西洋漂料顏料香料等品批發東洋硝石硫黃自開設以來深蒙各界歡迎近爲發展營業便利主顧計特添設華商部專爲招待華人一經惠顧異常歡迎無論面訂函購車裝船載或郵送異常迅速且取價從廉每月印有價目表按月郵寄伏祈賜顧幸甚

大連市山縣通四九
株式會社 乾卯商店謹啓
華經理 于春山
電話（長）一六〇九・三〇一七番 振替大連口座一二三五番

上海英瑞煉乳公司
雀巢牌牛乳粉
勒吐精代乳粉
南北滿洲總代理批發

請用中國最先出品之學理上實驗上
均認爲有白齒固齒嫩面效力之

老火車牌牙粉

（可用以擦面）（其他功用尚多請讀包裝外皮便知）

請將此粉與他種牙粉比較試用

注意：近有奸人仿效敝牌樣式者甚多賜顧諸君千萬認明老火車牌及同昌行牙粉公司製等字樣爲要

種別：超等者用五色鐵盒紙盒及紅字紙袋等裝之 ○普通者用黑字紙袋裝

此牙粉各埠京廣洋貨店均有代售者

製造兼總發行奉天城內中街實記胡同

同昌行牙粉公司謹啓

奉天德慶增藥店廣告

神效補天丹 主治先天不足後天虧損諸虛百損五勞七傷脾腎兩虧飲食無味四肢困倦筋骨酸軟面黃肌瘦咳嗽虛喘填精補髓腎虧潮濕常出涼汗長陽種子煖丹田壯元陽滋補下元之神藥也每觔價洋參元貳角

虎骨延壽酒 主治遠年近日腰腿疼痛半身不隨口眼歪斜左癱右瘓手足麻木兼治婦人經脈不調乾血勞傷子宮寒冷久不受孕以及虛勞等症並皆治之常服者有延年益壽長生不老之功每瓶半觔價洋壹元六角

加味二仙丹 夫腸風下血者乃大便出血故也因臟腑蘊積濕熱成毒風邪冒臟腑胃流熱氣血逆亂榮衛失調不能攝血歸源日久不愈元氣下陷面色痿黃不思飲食無論前後遠年近日服之神效每丸價洋參角

烏鷄調經丸 主治婦女經脈不調赶前錯後或多或少或色淡如水黑成紫塊崩漏不止赤白帶下經前腹痛四肢無力以致經寒經閉腹滿積塊腰疼臥不安子宮寒冷久不受孕患此症者服之無不神效每丸洋壹角五分

玉龍化積膏 專貼男婦腰腿疼痛諸般積聚逆氣不舒胸膈膨悶手足麻木以及氣積食積血積癥瘕痞塊痢疾泄瀉男子遺精疝氣小兒蟲積偏墜痞疾等症並皆治之此膏非普通膏藥可比貼之收效甚速每貼洋六角

回陽化陰膏 此膏專貼陰疽之症類如瘰癧鼠瘡流注痰核石疽如疑失榮橫痃病疵髮疽是皮色不變之惡核陰疽以及疔毒惡瘡魚口便毒等症皆能治之凡用此膏如瘡破者能拔毒生肌未破者內消而愈每貼洋三角

本號開設奉天小北關白塔寺東以上各藥東省各城鎮均有代理外埠函購郵費自備
中國電話二百九十二號

奉天大西關
三井洋行

頑癬 脚氣 皮膚病 一盒保好
愛膚膏

健膚良藥愛膚膏專治頑癬脚氣足爛陰囊癬金錢癬牛皮癬疥癬鵝掌風濕疹凍瘡火傷創傷擦傷胼胝（生鷄眼）陰毛虱毒蟲咬傷靴傷酒刺粉刺面皰雀斑汗疹陰部潰瘍陰部痒疹丹毒口瘡

耳瘡頭瘡糟鼻子鼻瘡細瘡刮刀瘡胎毒疹肛門瘡痔瘡此外皮膚諸症一搽立好
百發百中實効驗真如神

價……德用盒大洋壹元、大盒大洋五角、中盒大洋三角、小盒大洋一角三分
發售處……大阪清水谷 顧和公司大藥房 各埠大藥房均有代售
代售處……奉天小西關廣濟堂大藥房、奉天四平街大德生大藥房、奉天鐵嶺樓南中西大藥房、長春北大街中西大藥房、吉林城內五洲大藥房、鐵嶺西平記大藥房、營口二道街中西大藥房、大連奥町華西藥房、大連藍鄧那華泰大藥房、安東市場頭井上誠昌堂、齊齊哈爾城內稻野富山堂

効驗最速 麻病藥
利比兒

急性用特製 五日分二円 十三日分五円
輕症用 五日分壹円 十日分貳円
送料內地十二錢 海外四十五錢
大阪西區九條通四丁目
發賣元 九條藥局 藥劑師 竹村幸次郎
振替大阪八二六一・電西弐三参三
全國到處藥店有り

便所之防臭消毒並蠅蚊之驅除藥
藥劑師那須要鑑製
驅蟲防臭消毒 原液石油乳劑
壹瓶 定價金票五角

本品之五十倍稀釋液凡病之原菌及蠅蚊之幼蟲無不完全撲滅污物之腐敗防止醱酵故惡臭難易發生更有佳快之香氣用法簡便及價格低廉殊堪應用防臭消毒力之强大此本品之特長點也尤爲夏間之衛生必備品今各官公署並大商貿等店盛行採用仰請諸君試用定知言不謬也能奏預防傳染病撲滅蠅蚊之效

廣招代售處
製造發賣元 奉天日站千代田通中央 那須藥局 電話一一五五號

假山植樹販賣
庭園包辦工程
奉樂園
奉天松島町十六番地 電話一一一八番

這個是—這個

這個和合藥水是現在中華民國紳士淑女之間很稱讚服用之藥水

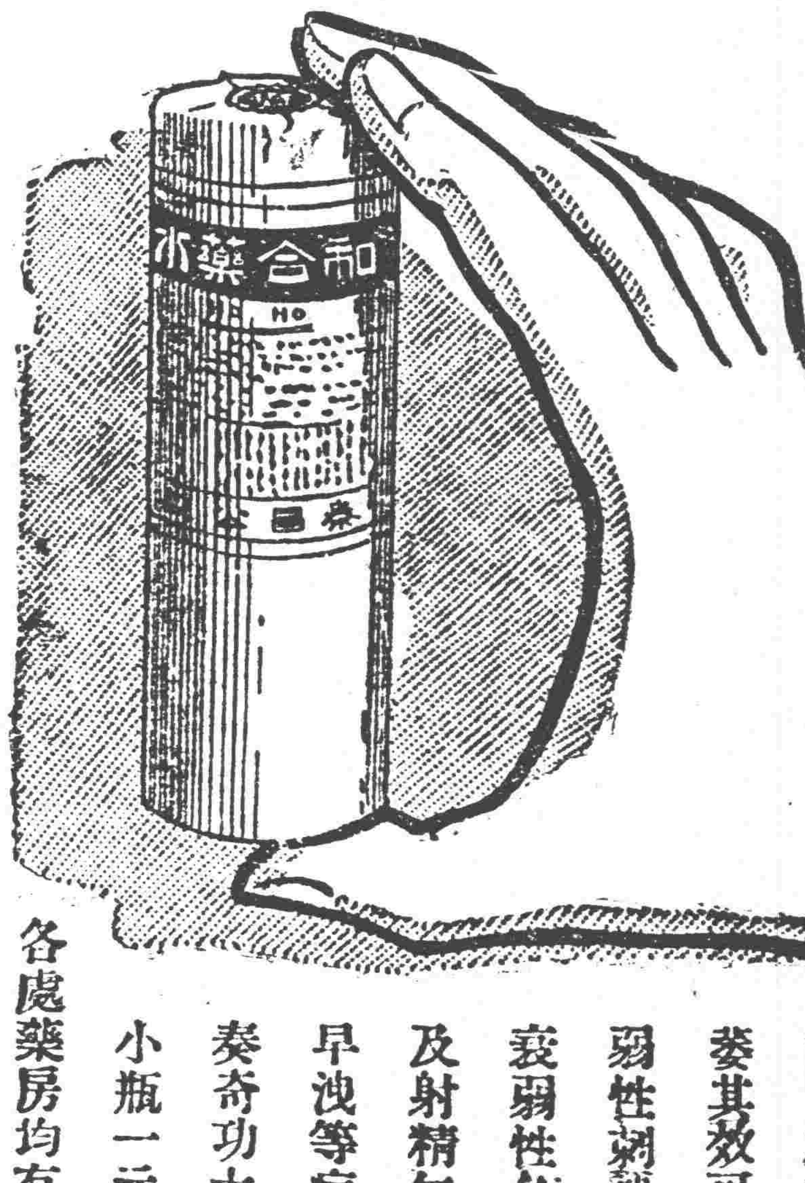

新發明之強壯劑名日和合藥水現有補腎之功又有健胃之力能治陰萎其效可驚凡衰弱性神經衰弱性各種陰萎及射精無力臨事早洩等症服之均奏奇功
大瓶二元
小瓶一元
各處藥房均有出售

[illegible]製本舖
泰昌製藥有限公司

經理處
青島 井上誠昌堂
濟南 文明公司
天津 金山大藥房
北京 信昌大藥房
奉天 井上盛昌堂
同 佐藤廣濟堂
長春 藤田大藥房
營口 東瀛大藥房
鐵嶺 平紀藥房
哈爾濱 井上大藥房
安東縣 井上誠昌堂
大連 小林卷助藥房
漢口 思明堂藥局
同 若林洋行
南京 丸三大藥房
上海 東亞公司

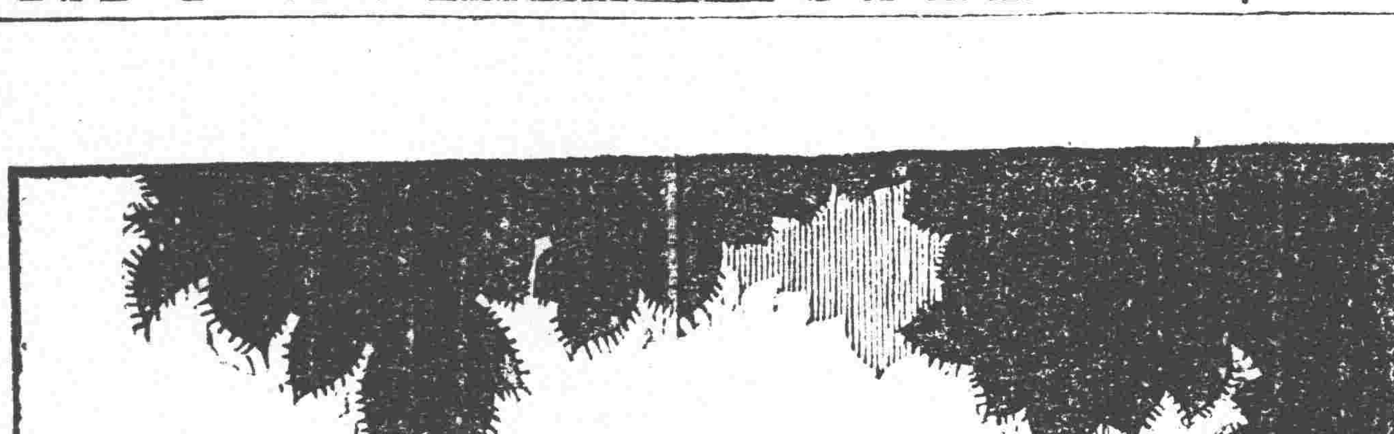

南風習習
綠蔭之下
自然之美
人爲之凉
我忘我回時又有一粒之快味

森永啤斯

大拾錢 小五錢

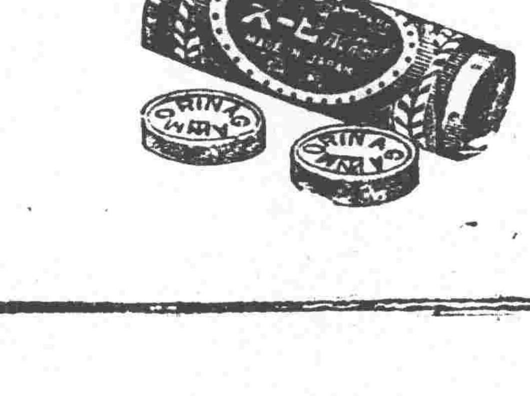

森永製菓株式會社

一般倉庫營業
並代理商品委託買賣及

攝政內閣大起暗潮

▲公文程式已擬定▲顧維鈞意漸活動
▲張英華決計辭職▲張紹曾復任糾葛

攝政閣員大關意見。張英華勢將被迫出閣。但張必不甘。另有準備。張紹曾雖表面不來。而尙有江蘇之齊。天津之某。南苑之馮。謂張不回。則攝政院不能行使職權。因院法總理爲國務院之長。閣議以總理爲議長。訂入條文。任何閣員。非奉總統命令代理總理。不能行使國務院長職權。亦即張英華張廷諤方面之理由。高吳方面則謂本人爲閣員之前列。總理不來。當然首席代理。首席不來。則本人儘可攝政。但與院法則牽強。因國務院爲一機關。是須總理而能行使職權。若國務院機關可以代行總統職權。則總統府現尙存在。所缺者總統的人耳。院無總理。而能代攝。府無總統。亦何嘗不能發號施令。此皆爲法律談。惟事實上則王懷慶痛恨張紹曾。吳景濂亦不樂張紹曾。張若毅然來京。必有不可思議之結果。若以法律去擒張紹曾。則萬辦不到。今以事實擒張紹曾。或者有效也。但閣張紹曾一派亦甚厲害。即以總理印鈐之延不交出。已足使高吳等哭笑不得。可信迎張拒張兩派。初不因代張氏聲明不來而減少今後之糾紛也。

院秘書長張廷諤忽於前日辭職。而攝政內閣則不許。此事報上已略有紀載。此中內幕極曲折。小之攝政內閣可以解大體之影響。高選亦未可知。聞此中含有印的問題。鑰匙在張廷諤處。張謂約法規定。總理爲國務院首領。統一行政。無總理以後不啓封用印。而事實上印又非張一人所能把持。（聞此中尙有極曲折之事實。牽涉許多問題。且某使某督某省長。曾硬保張紹曾復職。於此事亦糾纏一處。故張廷諤頗有硬著頭皮幹去之勢。未知何故半個資格之某長。又與形勢代理首席之某君。大鬧意見。一個非要總理回來不可。一個謂有張紹曾則無我。硬不答應。相持之下。尙未能釋然。如此疲癃殘疾之攝政內閣。恐禁不起再搗一窟窿也。

二十二日下午三時。國務院又舉行攝政會議。列席之閣員。爲內高交吳海李三總長。法程因病請假。由次長薛篤弼代行出席。財張以提出辭呈。故未出席。院秘長張廷諤雖請假。因吳交長將假呈璧回後。復加意慰留。昨日亦暫允出席。會議所討論者。除決定慰留財張外。對於大總統令文之程式。討論頗久。有主張用大總統令之下加用國務院攝行字樣者。有主張用國務院攝行大總統令字樣者。結果仍依周自齊攝政時之先例。仍名曰大總統令。但令尾蓋印處加國務院攝行五字。因無總理之故。由各閣員依次署名以示共同負責。餘如發出之重要公文。亦仿此辦法云。張英華辭職呈文。已於昨日下午提出。送到國務院。昨日閣議。仍議決慰留。茲將其辭職原呈錄下。爲呈請辭職事。竊前以財政瀕於絕境。劉前總長飄然遠引。英華以樗櫟之材。謬膺艱鉅。受任伊始。曾已宣言。只維持渡過節關。即當退避賢路。匝月以來。夙夜焦思。心力俱瘁。而籌維所及。障碍叢生。百計張羅。未能稍補時艱。略遂初願。且値元首去職。中央政局險象環生。勉力支撐。以至今日。雖節關軍政各費未能發放十足。而挖補因應僅可暫維現狀。追維既往。猶覺心悸。第念前途茫茫。究非輕杌所能勝任。與其貽悞將來。曷若早避賢路。所有呈辭財政總長署職各緣由。理合呈請鑒核施行。謹呈大總統。署財政總長張英華。

攝政內閣。閣員既不完全。而外交緊急。尤須外長出而負責。聞議員中如駱繼漢雷殷等。已有多人。函請顧維鈞出任艱鉅。顧氏以國會形勢較佳。意頗活動。有於日內就職之說。茲將駱繼漢等催顧氏就職之原函錄下。少川總長大鑒。敬啓者。外交緊急關係國命。扶危定傾。端賴長材。閣下自派署以來。謙讓未遑。莫肯就職。同人等曾一再敦促。未蒙採納。今則變起倉皇內閣攝行職權。非復猶是大君子從容商量出處之時。與其長慮却顧。而徒哀於心。何若急起直追。而共援以手。爲此詢謀僉同。一致敦請閣下。旦夕就職。出任艱鉅。不勝盼禱之至。專此敬頌政祺。駱繼漢等二百數十人同啓。六月二十一日。

洛吳果欲迅定大選耶

▲主張軍警監視議員
▲選舉以前不准出京

京訊二十三 國務院發表 電文一件。係王承斌致交吳內高及王毓芝等個電。茲特披露如左。（銜略）頃接吳子玉號電。稱本日致大帥一電。文曰。自黎去京。連日所得各方消息。漸趨緊迫。西南各省。不甘雌伏。久欲伺隙而動。以北制北。彼黨倖收漁人之利。重以奉浙陰謀勾結。遠交近攻。藉題發揮。自爲意中之事。迭接京津報告。安福政學聯合。以重金收買議員南下。並召集各處軍隊。自鎭旅以上代表至滬。將組織聯合辦事處云云。証以蔡督佳亥代電所述。以觀湘軍進駐岳州。林虎請假規避。閩江形勢實緊等訊。蛛絲馬跡。可以概見。佩之愚慮。竊謂事已至此。應於最短時間。速以法律手續。促成選舉。萬不可遷延稽滯。資敵以便利。以現日急迫値下之勢觀之。我方若不捷足先登。咄嗟立辦。半月以外。挽救之聲。恐紛擾南北。屆時再圖補救。事已大難。而議員法定人數。尤不易言矣。應請我帥間接授意京中軍警各機關。隨時監視各議員。無論如何。不得令一員他行。一週之內迅定大選。中樞既固。便可法定正統名義號召中外。縱有一二反側。大勢已定。當易除銷也。際茲千鈞一髮之秋。須取當機立斷之義。迫切護陳。敬請鈞察等語。特奉達請即就近催促進行。是爲深盼等因。當此千鈞一髮之時。祗應由兩院議員。依法速辦大選。以維國本。至憲法不許成立。更有把握。敬請諸兄就近設法。妥速進行。庶大選早日觀成。藉以消除反側。至爲盼禱。王承斌宥。

因張閣復職 吳王對罵

自黃陂見逼出京。高五等通告所謂國務院攝政後。張敬輿之重來與否。遂成一大問題。但現下張氏依然逗留津門。而據個中消息。則謂張已不復有復職之望。聞馮玉祥曾擬派兵一團迎之入都。惟王懷慶甚不以此舉爲然。並有如十一師往迎。十三師必拒於豐台之聲言。於是張恐以本身問題。惹起馮王兩實力派之衝突。益爲裹足不前。而倒閣派議員代表多人。復赴保見曹三。宣言如張復職則我等不辦大選。三爺情急。乃即電張請稍事休息。擁閣派議員聞之。亦赴保以張不復職。便不辦大選相要挾。三爺無法。只得電京王毓芝囑其從長計議。日前擁閣派議員吳榮萃等。又提一質問案。謂黎元洪之命令若無效。則均無效。何以閣員仍能行使職權。張紹曾獨不能復職云云。是張氏復職問題之爭執。大有兩派俱不相下之勢。現王毓芝高凌蔚二人。出而調停。擬以張督魯。以解此糾紛。商之吳毓麟。吳大反對。且謂王對於三爺之事。一味敗壞。若照你之主張。事事和平。黎黃陂安有走之一日。今我輩費盡九牛二虎之力。將黎驅走。你又來替張紹曾扛帮。你須知國會不信任張紹曾。如用張紹曾。國會即不投總統票。豈不害了三爺麼。王亦還罵三爺安安穩穩的一個總統。全是你們一班義和團鬧壞的。逼走黃陂。令三爺受天下人唾罵。於是吳王二人。以總長督辦資格。竟學潑婦罵街。吳罵王爲營混子。王罵吳爲鐵匠。幾乎扭作一團。後經高凌蔚拉開。始各散去。因張紹曾又引出保系內部之破裂。從此最高運動。無論成否。爭功吃醋趣聞又層出不窮云。

衆院小議場會議之決定

各政團在衆議院小議場會議之情形。已誌各報。又得議員方面報告。謂小議場會議。到者約二十餘團體。由九點餘鐘開議。至十二點散會。其會議之結果。約誌如下(一)查辦軍警當局(二)在兩星期內由議長定一日期。召開總統選舉預備會。(三)派代表四人赴津。勸持異議之議員回京。(四)憲法會議會期。改爲每週五次。(五)八月十五日前完成憲法。以使八月十五日。上午選舉總統。下午宣布憲法。

均無異議。惟原稿只有(一)(二)(三)三條。褚輔成謂應加一條。衆贊成。該稿既經決定。本擬即夕宣布。但某議員謂。現在在津兩院議員人數實有二百人左右。今到會者只有一百六十餘人。尙有三十餘人未到。理應先將該稿由今晚到會之人。全體簽章簽字。而後分途商取今日未到會之人同意。再行宣布。較爲妥善。衆以爲然。故至昨晚(二十一日)始將覓得該宣言。原文照錄於下。

客夏直系軍閥赫然以大法昭示天下。贊成恢復法統。方冀其有悔禍之誠。遵循正軌。闢啓新機。不圖貪暴性成。詭詐百出。始則以武力破壞和平。繼則以金錢阻撓制憲。知元首不爲所利用。擠而去之。以逐其攘竊之私。攜煽軍警。勾結流氓。勢劫威脅。直使堂堂首都變爲臨城第二。黃陂既去。猶復監禁車內。至十二小時。凌辱無所不至。高凌蔚等既經免職。乃冒充閣員。自稱攝行大總統之職。北京何地。竊位何事。國會同人倘能不畏強禦。主持正義。某等相忍爲國。詎不願共圖挽救。而兩院十六日談話會竟爲暴力所劫持。不恤以非法開議。以非法表決。致國家最高主權機關。陷於軌法營私之地。某等認今茲之變。與洪憲帝制張勳復辟。同爲國家非常不幸之事。而此次亂起。國會議員且攝於淫威不能譴責。凡有血氣。其何能忍。因是決然離京。別謀救濟。謹以四事宣告國人。俾曉然於此次事變所由來。及某等急起糾正之苦衷。

一、北京爲軍閥暴力所包圍。國會不能自由行使職權。故某等相率離京。
二、在亂事未戡定以前。國會暫移上海行使職權。定成大法。
三、至亂事平定。首都秩序回復之日。國會仍還京開會。
四、自六月十四日起。北京僞國務院對內對外一切行動。均屬無效。

離京國會議員褚輔成。韓玉辰。王用賓。白逾桓。王宮堯。董昆瀛。蔣曾煥。張傳保。楊永泰。呂志伊。田桐。覃振。于洪起。王紹鏊。鄢克莊。張嗣良。楊振春。羅永慶。劉恩訓。焦易堂。艾慶鏞。烏澤聲。高仲和。劉振生。鄭萬瞻。等百八十五人。（六月二十一日宣言於天津）

國會議員 離京之宣言

▲運動議員赴滬開會

自黃陂出走。十六日兩院會合會議決由國務院攝行職權後。接近黎氏之某派議員與其他議員之懷抱特別野心者。連日頗不乏赴津或赴滬。是以一時津滬兩地頓發現議員活動之跡。據接近黎氏者謂。準備出京之議員。總數當不在三百七十人以下。而廿二一日出京赴津者。已有杭辛齋。田桐。凌鉞等二十餘人。其準備於日內由津赴滬者則有褚輔成彭養光等六十餘人。結局恐憲法會議無論如何決開不成云云。雖不無過甚其辭。藉動觀聽。但出京議員之極意招攬。可見一斑。並聞褚輔成等方宣言於天津。聲明國會暫移上海。行使職權。而褚個人亦致函在京某某省議員。極力運動離京赴滬。此外旅滬國會議員。則通電國民。拒開北京國會。但大多數留京議員是否便爲所動。尙在不可知之列耳。茲將各該文電。分錄於下。

▲在津國會議員之宣言 天津二十二日快信云。在津國會議員自前晚(二十日)九時在法界某宅召集談話會。決定四項辦法。即時由韓玉辰主稿擬定宣言書一紙。交衆觀閱。

◇夜

黑沉沉的夜兒。
靜悄悄的無聲。
獨有那遠寺的鐘聲噹噹而鳴。
心也被他敲亂了。
魂也被他震驚。
又有那林內之風。
唧唧之虫。
一種淒慘的聲音。
更使我坐臥不定。
不由那些妄想。
一齊皆湧。
翻來覆去。安能睡濃。

△

披衣而起散步前庭。
呀好冷好冷。
只見那！
瑩瑩的星！閃爍不定！
皎皎的月！如輪當空！
又有一隻燕兒。
獨自翱翔空中。
飛西覆飛東。
繞月而行。
燕兒！夜深了。
快快回巢休息去罷！
他依然不聽。
一種唧唧的聲音。
仍自長鳴！
現出無限哀聲！
這是什麼原故呢？
莫非失巢迷路嗎。
唉！不能不能。
莫非你也知道慨世嗎？
陸我怎麼猜也猜不中。

△

林內的風越發大起。
室內的呼吸之聲。

△

哦！我明白了。
想是你 見了這皎 潔的月兒！
清淨的夜兒！
戀戀不捨。
以破你的孤寂嗎！
可見你的清高。
你的多情！
我恨不得背生兩翅。
合你結爲伴侶！
一同遊行。
免去了孤寂！
丟下了冷清！
離了這溷濁的世界！
何等安靜！
唉！這是我的妄想。
力必不能！

△

仍然繼續不停。
天也陰了。也不見月星。
那隻多情的燕子。
也不知何處而去。
了無蹤影！

△

我的身也禁不住冷了。
魂也禁不住驚！
疾疾而行臥在床上。
仍然是胡思亂想。
欲夢不成！

△

雨已經下了。
風越發緊了。
澎湃縱橫的聲音。
一發使人驚恐！
猛聽得噹郎噹郎的聲音又搖了起床鈴。
唉！起來罷。
上課去。

一九二三、六、二 少逸著於校舍

保曹擬開時局會議

▲宥感兩日開會
▲十六省代表列席

保陽通訊。曹仲珊巡閱使。定期解決時局重要問題。於宥日(廿六日)在光園開預備會。感日(廿七日)舉行正式會議。聞吳佩孚王承斌孫傳芳張錫元馮玉祥蕭耀南等。已電復親往列席。其齊燮元馬聯甲田中玉張福來馬福祥王懷慶沈鴻英劉存厚劉鎮華蔡成勳陸洪濤等。均派代表預會與議云云。

臨案僑俘之賠償問題

▲使團已有節略致我政府

臨城僑俘。概已完全釋放。故外人方面當即移其視線於賠償問題。據東交民巷消息。外交團會於日前召集會議。討論關於臨城匪案要求中國政府賠償損失問題。當場議決僑俘每名應予兩萬五千元(美金合華幣約五萬元)至於被匪擊斃之英人一名。應由中國外交部。與英使館直接交涉辦理云。上述議決案擬於日內通告中國外交部。請其依案辦理。同時又請該部允許京奉津浦滬甯京漢各路。駐紮外兵監視云。以上消息。得之非正式之報告。是否屬實。尙不得知。惟另據政府方面消息。謂使團方面自日前十二次會議後。當由領袖公使致一節略於政府。內容所述中國政府對被擄外人所負之責任。爲賠償實質的損失。及精神上的損失。共開列五項要求。請我允諾。五項分賠償金之規定。以

唐紹儀等電請議員出京

唐紹儀等。以北京國會。現已處於暴力之下。將無自由餘地。昨特請護法議員出京。文云。北京參衆兩院護法議員公鑒。旬餘以來。北方惡覇。無惡不作。有知咸憤。諸公身爲代表。昔在廣州護法。何等潔白勇毅。今者事勢緊迫。大盜將假諸公之手以竊國。諸公宜上察民意所在。下顧自身人格。毅然脫身賊窟。擇安全之地。自由集會。以紓觀亂。而杜亂源。正誼猶存。國法具在。國人已願爲公等後援。事機迫切。義無反顧。倉猝陳辭。鵠候迴車。唐紹儀章炳麟柏文蔚于右任但燾皓印

齊燮元時局意見之傳聞

頃有政界某君自甯垣來。據云前日孫傳芳過甯。與齊督談時局。齊云。此次張揆迭照大帥意旨。先出京離黎。以爲黎無辦法。必辭職。然後大帥繼任。自然無甚問題。詎張走後。黎乃竭力籌策抵禦。不肯辭職。於是高吳馮王等。始用強迫之法。迫黎辭職。本意實僅欲黎先辭職。即辦選舉。後再下台。現在步驟之亂。愈弄愈拙。原欲輔佐大帥早正大位。不意反拆大帥之台。目前反對派太多。不如從前聲望。照時下辦法。不如由大帥通電。於吳馮王之中。擇由宣布罪狀。責其違背帥意。稍轉各省觀感。一面再催張揆回京攝政。紹議選舉辦法。第恐開選時。不足法定人數。無可奈何耳云云。又據某君云云。孫此次赴洛。係爲請示對付各方辦法。且因報紙鼓吹。謂其態度轉變恐洛吳滋存疑心。特往解釋云云。

曹錕催促制憲之原電

曹錕對於時局之表示。已有須由法律解決之刪電。前日又有速制憲法之馬電。略情已誌昨報。茲覓得馬電原文。爲錄於下。參衆兩院均鑒。國家大本。在於憲法。民國肇元。今十二稔。紛紜擾攘。無歲無之。揆厥原因。皆由憲法不成。實階之厲。錕於去年主張恢復法統之時。私心企望。即在憲法早日宣布。國本早日奠安。竊以來。又將一載。變端百出。心實爲危。諸公愛國心長。必同斯恉。所望憲法及早制定。則不朽之業。與國俱長。曷企下風。不勝叩禱之至。曹錕馬印。

徐謙致馮玉祥電

徐謙前曾爲某方勸馮一致行動。謂可代籌軍費。馮氏以不餉拒之。茲聞徐氏又致馮一電。以現在情勢言。殆仍無效也。該電云馮煥章兄鑒。黎已出走。兄若擁曹。即爲司馬昭之成濟。千古唾罵。若任張代行。即係間接擁曹。亦難逃清議。弟愛國愛兄。特進逆耳之言。望兄速統兵入京。維持治安。自任狄克推多。解散猪仔國會。通電全國。招集和平會議。解決統一問題。如須相助。弟即來京。如不見聽而擁曹。此後弟即與兄割席。勿謂弟強兄所難。兄敢爲惡。獨不敢爲善。輿論已有攻擊。同爲非常之舉。何不爲善。法律禁人叛國。不禁救國。上言即救國善法。一舉成功。願上帝福汝。徐謙篤監。

社會瑣聞

▲棺中屍哭 ▲父不忍聞 （北京）

北京安定門內香餌胡同京師公立第三小學校教員孟靖前與同事于文華口角。心中氣忿不出。因而致疾。其母早已去事。其父在外作事。又與伊嫂感情甚劣。雖病又無人照顧。竟至醫治無效。一命嗚呼。伊父聞訊來京料理喪事。於出殯時。棺中忽有哭泣之聲。伊父恐其復活。向棺云。吾喚汝如能答應。即開棺將汝放出。連喚不應。遂抬出上槓。棺內又有哭聲。抬埋後。孟與同學趙宜自托夢說伊係被于某氣死。趙告知孟父遂找至于文華家中吵鬧被警帶至官署孟父以夢爲由欲與于成訟官署以夢言無據不允受理始罷又孟之至友張德在津忽夢孟囑其端陽節返京伊當每日在車站迎逆日昨張來京並未見孟抵家始知孟已死遂以爲孟之幽魂必在車站迎候極爲驚恐

▲鯨魚截成兩段

▲太平洋船之猛力 （美國）

此次太平洋郵船克里代蘭駛至內地海時忽遇一巨鯨橫浮前途船主不知仍開前行致將大魚一截兩段船因此而停左右爲二大段魚所牽制衆客紛紛出觀始知爲鯨大約擡時鯨正在好睡云

民意票披露

注意 ▲被選舉人雖不必盡具約法所定資格然須相當有名人物每日午前接到投函即于翌日報中披露凡在午後接到者併入次日午前接到 ▲選舉票印在本報第二張騎縫

大總統

孫文（二百七十一票）
黎元洪（一百九十三票）
段祺瑞（九十七票）
張作霖（八十票）
吳佩孚（七十五票）
溥儀（五十票）
唐紹儀（十五票）
王永江（十四票）
王士珍（八票）
曹錕（七票）
汪兆銘（六票）
康有爲（六票）
朱慶瀾（六票）
梁啓超（五票）
張謇（五票）
孫美瑤（五票）

副總統

張作霖（二百十六票）
段祺瑞（一百四十六票）
吳佩孚（九十七票）
孫文（五十三票）
黎元洪（五十二票）
馮玉祥（三十六票）
唐紹儀（三十四票）
曹錕（十九票）
王永江（十五票）
閻錫山（十四票）
顧維鈞（十三票）
張學良（十三票）
趙爾巽（十二票）
楊宇霆（十一票）
張勳（九票）
蔡元培（八票）
岑春煊（七票）
孫烈忱（七票）
王正廷（六票）
章炳麟（六票）
張敬堯（六票）
于右任（六票）
溥儀（五票）

▲勘誤 昨報本欄大總統孫文一百廿票係一百廿二票之誤合即更正

實業欄

◎最近農商部所公布之法規

農商部組織修訂法規委員會後所提出修正之章程規則等草案不下數十種已經修正公布者有下列各種（一）修正公司條例（二）修正公司註册規則及施行細則（三）商標法及施行細則（四）修正會計師暫行章程（五）暫行工廠通則（六）修正工藝品獎勵章程及施行細則（七）農作物病虫害防除規則（八）技師甄錄章程（九）工商同業公會規則（十）農會規程及施行細則（十一）女子與業獎章規則及施行細則（十二）礦場鈎虫病預防規則（十三）礦工待遇規則（十四）礦業保安規則（十五）煤礦爆發預防規則此外如商會法亦已議決現咨國會俟通過後方可公布日內正在開議下列各種法規如植棉牧羊製糖獎勵條例商事條例礦業條例小礦業條例及施行細則礦業註册條例及施行細則礦礦條例商行爲商事公斷處章程等開海商法保險法票據法破產法等亦將次第付議云

又不由該會議決而由參事廳起草公布者有下列數種（一）技監廳視察附屬各場所辦法（二）修正農商部分科規則（三）修訂農商法規委員會章程（四）修訂農商法規委員會議事細則（五）農商部特定西南六省實業案件暫行辦法（六）邊藏勸業專員職掌規則（七）青海勸業專員職掌規則（八）各省調查地質辦法大綱（九）農商部任用狀收費規則（十）中央農事試驗場辦事章程（十一）商標呈請各項書狀程式（十二）商標局暫行章程（十三）農商部直轄農林棉漁牧各場職員考成辦法（十四）商標局駐滬辦事處暫行章程（十五）定海漁業試驗場章程

◎中歐航業之新紀述

滬上中外航業以歐洲班之營業爲最大現時入公會內之中歐輪船公司陸續增添至今已將近廿家較行駛太平洋輪其航業與船舶不啻十與一之比例則中歐航輪之發達可知且歐洲各國中除瑞士不通航路葡萄牙與意大利兩國均於去歲祇開一輪到滬旋即休航外此外若英若德若法若丹麥若瑞典若那威若荷蘭若奧國等等至今皆有直接航輪之通行與夫各該國商船之來華他如日美等國亦派有中歐船而實際上則以英國所占之航業爲最巨今請分別言之亦中歐航務上之新紀實也

（一）大英公司 該公司爲英國政府船故對於中國營業以派郵船爲主航線主要地在倫敦香港上海及其勢力下之海峽殖民地每月進出四郵船之日期不得輕於變動即或偶有參差亦須得英政府之認可該公司爲英國至遠東之主要輪船在大戰時所損毀之輪今已一律復造而噸位加巨客輪增多去年又將英印公司所航之孟買上海輪收歸該公司辦理故現時有中英線輪十六艘約占十五萬噸孟買線輪六艘約占四萬三千噸如本月內該二路之進出口船計有八艘該公司爲輔佐航業之發達起見已辦大英銀行於經行之各大埠矣

（二）英印公司該公司英印兩國合辦現時該公司之所有船則較大英公司爲多共有八十六萬八千噸惟於遠東方面之營業統歸大英經理者所航中印線內向來月開兩輪到滬者今緣中國北部之運印貨較少故本年內該公司之甲谷陀輪往來上海者甚少即間有開來以多半係運仰光白米來華者云

◎各國產糖及煉糖情形（續）

又將糖條入碎機碎之成塊包裝出市人工既繁佔地又大且製造中損失亦復不少較之美洲所用者有上下之別實塔糖機此機僅歐洲獨有專作實塔糖該機與方糖機同不過將磚模易爲實塔形之模製法手續與作方糖同結晶罐歐洲所用者與美洲同惟在比國所見者尙有特別式罐內有多數機管水其中使通糖蜜易於受涼此種結構式不甚便利（一）糖蜜在罐內不能轉動易於結晶（二）糖蜜成精後因罐內有多管阻碍流出不易必有一部份留在其中糖粉機歐洲各國多用無灰糖粉機椎打糖粉機用者甚少無灰糖粉機宜於出少量之糖粉椎打糖粉機宜於出多量之糖粉鍋爐水管式美洲最爲通用士加馬林煙管式歐洲最爲通用上列五種鍋爐式歐美兩處俱有製造惟用處不同耳引擎在歐洲巴比活塞汽機最爲普通在美洲高力斯汽機最爲普通歐洲人尙多用麻穗傳力美洲人則多用皮革而複葉蒸汽機則兩處皆普通用之也

至於建造機器材料如銅鐵鋼等屬歐洲兩處所用皆同此外美洲近來所出自動機器亦復不少要之以上所舉煉糖機器兩處特異之點不可不知凡籌辦煉糖機器者於特異之點更不可不用心詳細研究也（完）

◎我國擬派員參觀萬隆博覽會

爪哇萬隆埠舉行萬國博覽大會農商部前准外交部來咨已令行各省實業廳總商會徵集出品屆期自由赴賽昨萬隆中華出品協會具呈農商外交部請准派委陳以益充監督張庭莫代表均爲名譽職不支薪津以資撙節農部已咨商外部核辦聞我國共和紀念國博覽會籌備處亦擬派員前往參觀云

各人吉凶 民國十二年 六月 廿六日 火曜 庚午 大安 建 室 舊五月十三日

本日之吉凶▲一白之人諸事幸福之日但出納須防誤算南艮吉▲二黑之人運氣不全殊如商事上尤須注意坤南吉▲三碧之人應酬多不得當談制事宜讓之後日坤乾吉▲四綠之人造化良好之日但金錢上未必如意坤艮吉▲五黃之人相尅之日易起口舌金錢之談尤當注意坤北南吉▲六白之人元氣過旺易敗於力北巽南吉▲七赤之人雖投水火一無所得之日巽丙吉▲八白之人徒勞無功之日雖然意則更因坤艮巽吉▲九紫之人運氣上吉之日移轉旅行開業入學皆吉乾北巽吉

▲聯引所 引値 寄値 前場 後場 一三八、七五 一三八、七五 一三八、八〇
▲信託會社電 近期 遠期 開原錢鈔
▲聯引所 豆餅 當限 先限 七月限 八月限 高粱 當限 先限 金對小洋 鈔票 近限 遠限
▲三品 八月 九月 十月 先限
▲物現市 白鶏扇面 蝠助
▲聯引所 八月 七月 六月 混保物（百斤建） 前場寄付
大豆 小麥 高粱 包米 粟
▲聯引所 金對小洋 金對現洋 銀對小洋 近限 遠限
▲氣象 平均 最高 最低

△往北▽車　△往南▽車　△大連旅順間▽　安奉　朝鮮線（日本時刻）

東三省官銀號廣告

啓者本號發行之大洋匯兌券准在奉天省城吉林長春哈爾濱北京天津烟台七處照按本號規定數目逐日懸牌市價作匯上海規銀並准免費匯兌凡有持本匯兌券到後列通匯地點本總分各號按票匯辦法匯兌本券者無論欵數鉅細一概不取匯費惟電滙手續不同須隨時商酌恐未週知特此廣告

計開通滙地點

▲奉天省　省城　安東　鳳城　莊河　撫順　本溪　寬甸　興京　西豐　安西　東豐　海龍　山城鎮　通化　桓仁　臨江　輝南　柳河　新民　新立屯　彰武　法庫　黑山　盤山　錦縣　錦西　北鎮　康平　台安　海城　蓋平　遼陽　營口　岫巖　復縣　遼中　鐵嶺　開原　公主嶺　梨樹　昌圖　八面城　通遼　興城　綏中　洮南　遼源　▲吉林省　省城　長春　哈爾濱　双城　▲黑龍江省　巴彥　綏化　▲直隸省　山海關　留守營　昌黎　樂亭　▲山東省　烟台　龍口　黃縣　▲熱河特別區

▲北京　天津　上海　（以上三處通匯欵兩現洋不匯奉票）

本號附設倉庫營業廣告

本號為便利商業工業通融資金起見兼辦貨物抵押放欵利息格外公道並於大西關建築倉庫收存貨品一切規則不及備載如承惠顧請臨本號面洽可也

本號營業股　中國電話三三六號　日本電話三〇八番　倉庫　中國電話一一七八號

明治電氣動機

一馬力以上在庫豐富
二二〇電壓六〇循環
物美價廉特價出售

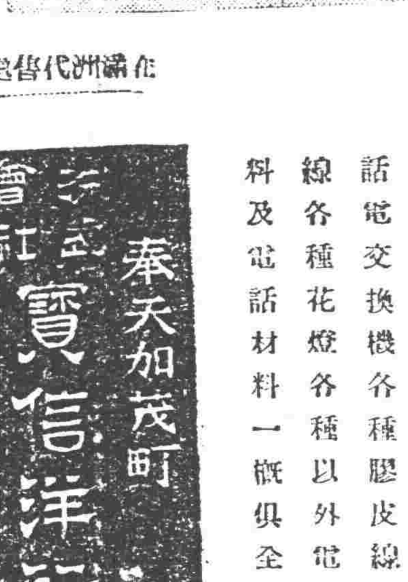

在滿洲代售處

奉天加茂町　合資會社　實信洋行　電話長[illegible]番

營業課目

話電交換機各種膠皮線風雨線各種花燈各種以外電燈材料及電話材料一概俱全

奉贈　中文詳釋　婦人病症治療法　共八十頁　不取分文

夫婦人患疾病。而不知治療。置之不理者。適使此光明有興趣之世界。變為黑暗苦痛之陰國也。凡婦女之極宜注意者乃左列各症。皆係患子宮病之確據。故最可畏者也。

一、赤白帶下
二、手足或全身冰凉
三、月經不調以及經血過多或過少
四、常時頭痛及腰痛
五、頭痛目眩尿意頻來

如有上症。絕難受孕。故必須先行醫治子宮病。始能得貴子。敝藥房延請婦人科專門名醫增田醫學博士。並佐藤醫學士北畠醫學士。著婦人病治療法一書。為普及起見。特譯中文。以廣布之於天下。凡欲索閱諸賢。請以此報裁下。或用明信片。函知敝藥房。當即隨郵寄上。不致有誤。

日本東京市京橋區新榮町四丁目　笹岡省三藥房　命之母本舖
電話京橋二二〇一番　振替東京五〇五〇番

淋

淋濁一症在男子發於尿道在女子發於子宮此症緣因或由娼妓之傳染或感受風寒或房勞過度得病之由而不同也倘日久失治諸病生焉本藥房現由歐西購到淋病新藥奏效如神名曰殺菌止淋丸專能殺菌解毒清淋去濁無論何種淋症均能立效輕者一星期全愈重者兩星期除根誠為世界獨一治淋之聖藥也定價一日量六粒奉票小洋五角每盒一星期量四十二粒小洋三元外埠函購加郵費三角〇外埠代售處安東財神廟街永祥泰哈爾濱道外北大街公和利吉林前魚行大街雙發德長春三馬路新華書局遼陽天瑞成岫岩福慶廣蓋平元興福開原驛全盛永鄭家屯鐵嶺西門裡新華營口老爺閣西東順昌大連奧町雙聚厚錦縣南街與華石印局物彰德四平街鐵道東春生厚海城明盛福法庫西街林勝德本溪寶泰隆千金寨西鄢順增莊河德聚豐公主嶺河南街長記〇〇奉天大西關上頭英美大藥房啓

芳醇天下無比　老牌日光啤酒

總經理

老牌日光啤酒　老牌金星啤酒　老牌獅子蘭水　老牌飛鷹煉乳　各種車[illegible]連紙

大連　營口　奉天

株式會社　滿洲盛進商行

新學制小學校最適用的新小學教科書　中華書局出版

全國教育會聯合會議決：小學校六年畢業　初級四年　高級二年

教育部已采用公布了。在這裏有一個問題就是：七年的教材勻六年教完嗎？還是前四年不動，將高等小學三年的教材併作兩年呢？我們主張將七年的教材，勻六年教完。

現在把各書名，冊數，定價，列在下面。各科內容及編法，另有新小學國語讀本編纂說明書（附樣本）新小學各科編輯大意（附樣本）送閱，函索即寄。

新小學教科書　國語讀本　初級八冊　前四冊各一角一分　後四冊各一角二分　高級四冊　每冊一角二分

這是一部空前的國語讀本

分量　比從前的稍多。文字長，多反覆，兒童反容易領會，容易獲益。初級前四冊各五六十面，初級後四冊和高級各冊均七八十面。

教材　初級第一年，多用韻語；第二三年，多用謎語，笑話，童話和故事；第四年以上各種材料略備。歷史，地理，理科，法制，經濟，實業等教材，都用文學作品。一掃呆敍體和帳簿式的弊病。

文體　全用語體文。初級二年以上漸漸提高。初級四年和高級一年語體中略夾文言。高級二年略采淺顯的文言文。——約占三分之一。

形式　白紙洋裝。初級第一二三冊各有五彩圖一幅。初級前四冊楷書，後四冊二號鉛字；高級前二冊三號字，後二冊四號字。厚紙封面，線訂，甚堅固，不易破損。

四十面的編纂說明書　此書由黎錦熙計畫，黎錦暉，陸費逵編纂。創作和翻譯的人，如各學校校長，教員，國語專修學校職教員，中華書局編輯所同人，凡百餘人。根據英德美法日各國的最新學說，參酌上海北京蘇州杭州廣州……各處的經驗，對於編制上教授上種種問題，頗有研究。這本說明書有四十面之多，比較向來的編輯大意，大不相同。後面並附有樣本。

下列各書民國十二年二月先出一半備春季開學用

初級用（各書另有教授書）

書名	冊數	定價
新小學教科書國語讀本	全八冊	一至四每冊一角　五至八每冊一角二
新小學教科書公民課本	全八冊	每冊六分
新小學教科書算術課本	全八冊	每冊一角

高級用（各書另有教授書）

書名	冊數	定價
新小學教科書國語讀本	全四冊	每冊一角二分
新小學教科書公民課本	全四冊	每冊六分
新小學教科書算術課本	全四冊	每冊一角
新小學教科書歷史課本	全四冊	每冊八分
新小學教科書地理課本	全四冊	每冊八分
新小學教科書理科課本	全四冊	每冊八分
新小學教科書英語讀本	全四冊	每冊一角半

以上各書特售七折　外埠酌加郵匯費

中華書局出版（癸13）

中華書局出版　新學制適用　新中學教科書

書名	編輯者	裝訂	定價
新中學教科書　算術	美國理科學士上海大同大學校長胡敦復　清華學校大同大學教授吳在淵編輯	布面精裝一冊	定價一元二角
新中學教科書　代數	美國天算碩士前浙東中學校長北大北高教授教育部專門司長秦汾編輯	布面精裝一冊	定價一元二角
新中學教科書　幾何	美國理科學士上海大同大學校長胡敦復　大同大學精算學校教授吳在淵編輯	布面精裝一冊	印刷中
新中學教科書　三角	英國工學碩士前北京大學預科學長工科學長代理校長胡仁源編輯	布面精裝一冊	定價八角

數學在中學校實占重要位置而教科用書殊鮮善本實為遺憾上列四書均出第一流學者之手學說既新文筆亦暢復經逐題演算悉心校勘堪稱最適用之課本

新中學教科書
算術習題詳解　一冊一元四角
代數習題詳解　一冊一元六角　印刷中

（癸4）

書名	冊數	定價
新中學教科書　初級古文讀本	第一冊	四角
新中學教科書　初級本國歷史	二冊	各六角
新中學教科書　初級本國地理	二冊	各六角
新中學教科書　植物學	一冊	八角
新中學教科書　動物學	一冊	九角
新中學教科書　生理衛生學	一冊	九角
新中學教科書　礦物學	一冊	印刷中
新中學教科書　初級英語讀本	第一冊	六角
新中學教科書　初級英文法	第一冊	三角

印有樣本函索即寄

美國恒信牌靛油招請外埠經理

啓者恒信牌靛油自去年由敝公司一家包辦運銷東三省以來頗蒙各界諸君嘉許咸謂力量充足出色優美價值亦廉數月之間售出數千餘桶各大埠相繼設有代理惟東省地方廣大應設有代理尙多各埠諸君如有願意經營此業者請投函敝公司磋商或親來接洽可也

大連總經理處奧町洪聚福號
營口久康貿易公司謹啓
長電話六四三號　八一六號　電報號碼一八〇一號

健胃強肺

ヤマタセイロカン
山田正路丸
大連東昌洋行

遇有下痢肚痛等症一服本劑可也如果大意必有後悔不及之患勸君肚裏稍覺不爽快立服本劑見効如神良可謂整胃調腸之靈藥也今之正路丸乃係日俄交仗當時之征露丸是也〇倘犯慢急性胃腸病暨肺癆病者服之靈驗如神〇常服此藥必能豫防腸癖牛痧紅等痢症無疑〇凡出外旅行者必須携帶此藥必無不服水土之患現值其犯瘟疫之際仰各位常備一劑以免病災

資誠堂鑑製

內科外科　一般診療　吉田醫院

日站江之島町一四　電話三二七番

製造發賣品

Manchuria PAINT

油漆、清油、光明丹
白油、面子、玻璃灰
比斯（室內墻壁塗抹用）、紅土

大連市沙河口台山屯（裴印脫）
滿洲ペイント株式會社　電話五六五〇番

奉天代理店　奉天浪速通　藤田洋行　電話二二四、二一四、三四番
長春代理店　長春東斜街　大信組　電話三三四番

國中一路平順福祿駢臻

國路福係泰昌公司所發明消化新劑消化不良者服之則消化力轉弱為強無病者服之消化力益加旺盛　定價一角半　五角　一元三角

虔製本舖　泰昌製藥公司

各處均有代售

特約店
安東縣　井上誠昌堂　奉天　井上誠昌堂　奉天　佐藤廣濟堂
鐵嶺　平記大藥房　長春　藤田大藥房　哈爾濱　井上折平藥房
營口　東亞大藥房　大連　小林大藥房　漢口　思明堂書藥房
漢口　若林洋行　南京　丸三大藥房　上海　東亞公司
青島　井上誠昌堂　濟南　文明公司　天津　金山大藥房
北京　信昌大藥房

旅行與國路福

吾國幅員廣袤氣候飲食在在不同故旅行家時有水土不服之虞而[illegible]壞又乏之良醫識者若之考水土不服之症實由消化不良所致若消化力強可保無虞故為旅行家計必携國路福常服之消化力日壯決無水土不服等事從茲安然旅行

五彩石印十五色畫版　美人月份牌奉送

凡購和合藥水神[illegible]新[illegible]國路福[illegible]之內[illegible]以上者於特約店奉送美人大月份牌一張不取分文期以一月[illegible]不再送

279